

Produto **A**

Atividades Iniciais para
Elaboração do PMSB

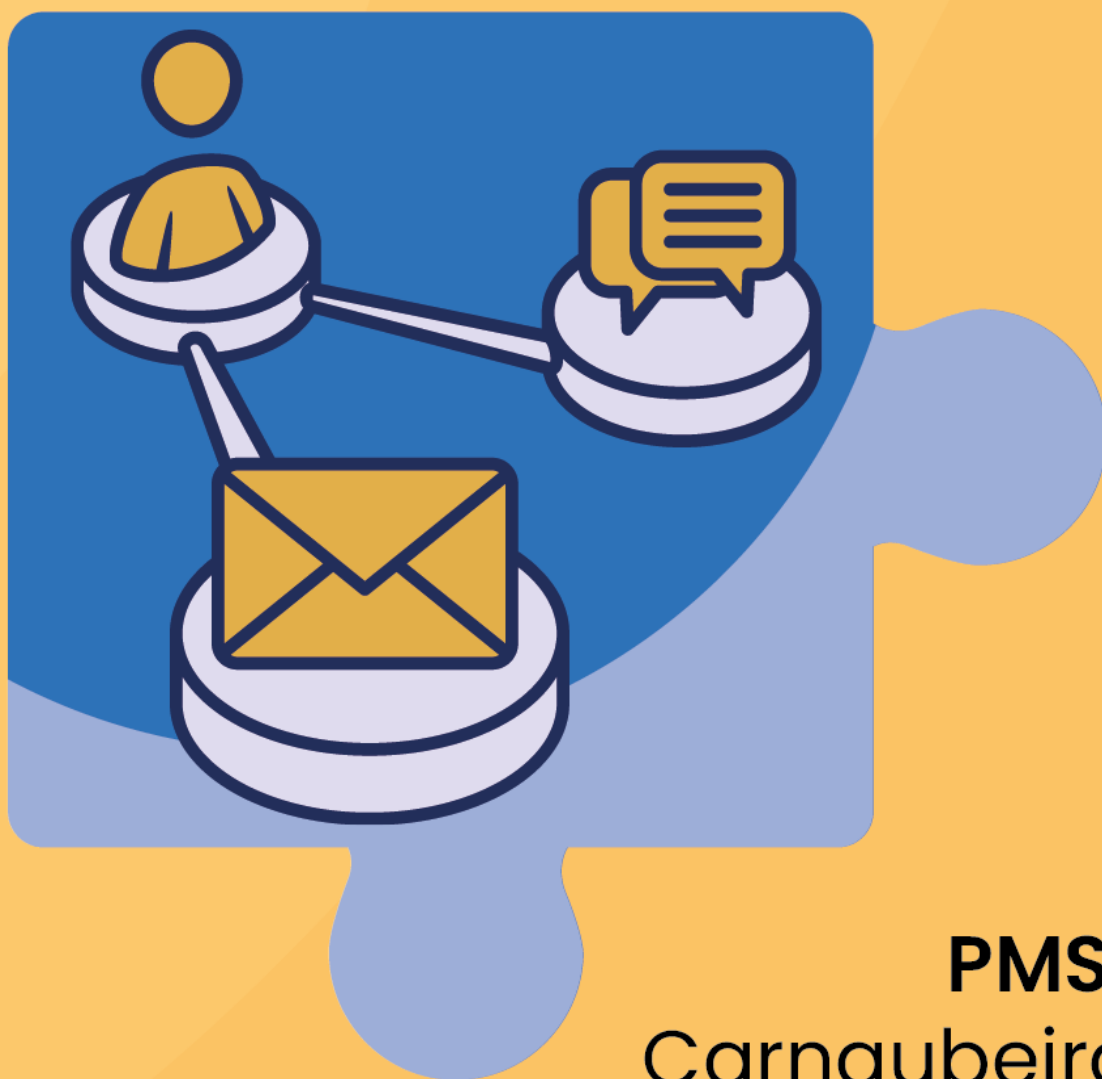

PMSB
Carnaubeira
da Penha | PE

TED n.º 951532/2023 - UNIVASF/DSR/SNSA/MCID

O Plano Municipal de Saneamento Básico (PMSB) é composto pelos seguintes produtos:

Produto A – Atividades Iniciais para Elaboração do PMSB

Produto B – Estratégia de Mobilização, Participação e Comunicação

Produto C – Diagnóstico Técnico-Participativo

Produto D – Prognóstico do Saneamento Básico

Produto E – Programas, Projetos e Ações

Produto F – Indicadores de Desempenho

Produto G – Resumo Executivo

ÓRGÃOS FINANCIADORES

Ministério das Cidades – MCID

Secretaria Nacional de Saneamento Ambiental – SNSA

EXECUÇÃO

Prefeitura Municipal de Carnaubeira da Penha – PE



APOIO

Projeto Plansanear

Universidade Federal do Vale do São Francisco – UNIVASF

APRESENTAÇÃO

A Universidade Federal do Vale do São Francisco (UNIVASF) e o Ministério das Cidades (MCID), através da Secretaria Nacional de Saneamento Ambiental (SNSA), junto ao Departamento de Saneamento Rural e de Pequenos Municípios (DSR), celebraram o Termo de Execução Descentralizada (TED) n.º 951532/2023, denominado de Projeto Plansanear, que tem como objeto a capacitação e o apoio técnico à elaboração de Planos Municipais de Saneamento Básico (PMSBs) para 30 Municípios nos Estados do Rio de Janeiro, Pernambuco e Bahia. A área de atuação abrange Municípios com população de até 50 mil habitantes, sendo contemplados 10 Municípios em cada Estado mencionado, selecionados através da Portaria MCID n.º 591, de 24 de junho de 2024, que estabeleceu procedimentos e critérios de elegibilidade e prioridade para a seleção dos beneficiados pelo Projeto.

O TED n.º 951532/2023 – UNIVASF/DSR/SNSA/MCID, foi instituído como um Projeto de Extensão da UNIVASF, pertencente ao arcabouço do Núcleo de Inovação de Estudos em Saneamento Ambiental e Desenvolvimento Territorial (NIESAdt), possuindo sede em Petrolina/PE. Ressalta-se que a UNIVASF está presente em 3 Estados brasileiros: Bahia, Pernambuco e Piauí, com 7 *campi* instalados, com capacidade estrutural e intelectual para o desenvolvimento de projetos extensionistas e pesquisas na temática do saneamento básico.

O Plansanear conta com diversos profissionais com qualificações técnicas multidisciplinares e com capacitação para oferecer o apoio técnico na elaboração dos PMSBs, nos moldes do Termo de Referência (TR) para Elaboração de PMSBs (Brasil, 2018), que inclui: prestar assistência técnica especializada, (presencial e remota), aos Municípios; desenvolver estratégias de comunicação e mobilização social para sensibilizar a população sobre a importância do saneamento básico, bem como para o acompanhamento e a implementação das ações propostas nos PMSBs.

Para conferir identidade própria ao Plansanear, foi construído o logotipo do Projeto, concebido como peças de encaixe, simbolizando a integração dos quatro eixos fundamentais do saneamento básico: abastecimento de água; esgotamento sanitário; coleta e manejo de resíduos sólidos e drenagem urbana.



PLANSANEAR

Cada peça de encaixe representa um dos eixos, evidenciando a interdependência entre eles e a necessidade de um planejamento para garantir a eficiência e a sustentabilidade dos serviços. As cores vibrantes escolhidas refletem a vitalidade do Projeto e a importância de um ambiente saudável, enquanto o encaixe das peças também remete à colaboração entre os diferentes setores da sociedade, essenciais para a construção de soluções eficazes e adaptadas às realidades locais.

Com um visual inspirado no logotipo do Projeto, foi criado o mascote Zé Planinho para atuar como elemento estratégico de aproximação dos munícipes com as ações do Projeto Plansanear, facilitando o entendimento e a participação ativa no processo de elaboração do PMSB. O mascote será utilizado como uma ferramenta educativa, com o objetivo de fortalecer o engajamento da população, especialmente em pequenos Municípios, e estimular o senso de pertencimento dos munícipes ao Plansanear.

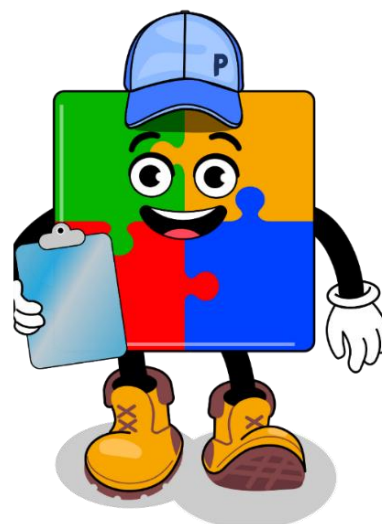

A presença do Zé Planinho em ações, oficinas e eventos comunitários será essencial para simplificar a comunicação e promover a conscientização sobre o saneamento básico, tornando as informações mais acessíveis e compreensíveis para todos, independentemente da faixa etária ou nível de instrução. Com ele, o Projeto se torna mais lúdico e acolhedor, facilitando a interação da comunidade com o conteúdo técnico e reforçando a importância da participação social em todas as etapas do PMSB.

Nesse sentido, para conferir suporte aos Municípios na elaboração dos PMSBs, apresenta-se abaixo a equipe de execução do Projeto Plansanear, assim como os representantes da Unidade Descentralizadora do TED, qual seja o Departamento de Saneamento Rural e de Pequenos Municípios, a Secretaria Nacional de Saneamento Ambiental e o Ministério das Cidades (DSR/SNSA/MCID).

EQUIPE DE EXECUÇÃO DO PROJETO PLANSANEAR

UNIVERSIDADE FEDERAL DO VALE DO SÃO FRANCISCO	
PROJETO PLANSANEAR	
Nome	Formação
Coordenador Geral	
Anderson Miranda de Souza	Graduando em Engenharia Ambiental e Sanitária, graduado em Zootecnia (UNIVASF), Mestre em Ciência Animal (UNIVASF), Doutor em Zootecnia (UFBA) e Professor Adjunto da UNIVASF
Coordenadora Adjunta	
Jéssyka Maria Nunes Galvão	Graduada em Direito (UFPE), Pós-graduanda em Direito Constitucional, Mestra e Doutora em Direito Internacional (UFPE), Advogada e Professora Substituta da FACAPE
Coordenadora Executiva	
Sylvia Paes Farias de Omena	Graduada em Engenharia Civil (UFAL) e em Direito (FACAPE), Mestra em Engenharia Hidráulica e Saneamento (USP), Doutoranda em Agroecologia e Desenvolvimento Territorial (UNIVASF), Advogada e Professora Adjunta da UNIVASF
Coordenador Administrativo	
Anderson Alessandro de Souza Queiroz	Graduado em Administração (UNIVASF), Especialista em Gestão Financeira e Mestrando em Administração Pública (UNIVASF)
Coordenadora de Mobilização e Participação Social	
Milenna Alves dos Santos	Graduada em Medicina Veterinária (UNIVASF), Mestra em Ciência Animal (UNIVASF) e Doutoranda em Ciências Veterinárias (UNIVASF)
Coordenador Técnico dos Municípios do Estado de Pernambuco	
Alan Ricarte da Silva	Graduado em Engenharia Civil (UFPE) e MBA em Gestão de Projetos e Metodologias Ágeis
Coordenadora Técnica dos Municípios do Estado do Rio de Janeiro	
Andreza Carla Lopes André	Graduada em Engenharia Agrícola e Ambiental (UNIVASF), Pós-graduanda em Ciência de Dados, e Mestra em Propriedade Intelectual e Transferência de Tecnologia para a Inovação (UNIVASF)

UNIVERSIDADE FEDERAL DO VALE DO SÃO FRANCISCO	
PROJETO PLANSANEAR	
Nome	Formação
Coordenador Técnico dos Municípios do Estado da Bahia	
Carlos Laécio Evangelista Franca	Graduado em Engenharia Agrícola e Ambiental (UNIVASF), Especialista em Engenharia Ambiental e Saneamento Básico, mestrando em Propriedade Intelectual e Transferência da Tecnologia para a Inovação (UNIVASF)
Coordenador Jurídico	
Bruno César Silva	Graduado em Direito (UNEB), Mestre em Gestão de Políticas Públicas e Segurança Social (UFRB), Doutor em Agroecologia e Desenvolvimento Territorial (UNIVASF), TAE (UNIVASF), Advogado e Professor
Coordenadora de Comunicação	
Ellen Paula Coutinho Santana	Graduada em Direito (CEAP) e em Jornalismo (SEAMA)
Equipe Técnica	
Bianca Rodrigues Santos	Graduanda em Engenharia Agrícola e Ambiental (UNIVASF)
Bruna da Silva Souza	Graduada em Serviço Social (FACAPE) e Especialista em Instrumentalidade e Técnicas-operativas do Serviço Social
Caio Fellipe Rodrigues Teixeira	Graduado em Direito (UFCG)
César Fernandes Aquino	Graduado em Agronomia (UFMG), Mestre em Produção Vegetal (UFMG), Doutor em Fitotecnia (UFV), Pós-doutorado em Agronomia (UFV) e Professor Adjunto da UFOB
Felipe dos Santos Alencar	Graduado em Zootecnia (IFCE), Mestre em Ciência Animal (UNIVASF) e Doutorando em Ciência Animal (UNIVASF)

UNIVERSIDADE FEDERAL DO VALE DO SÃO FRANCISCO	
PROJETO PLANSANEAR	
Nome	Formação
Fernanda da Silva Macedo	Graduada em Ciências Biológicas (UNIVASF) e mestranda em Propriedade Intelectual e Transferência de Tecnologia para a Inovação (UNIVASF)
Havane Maria Bezerra de Melo	Graduada em Direito (UFPE) e em Artes Visuais (UNIP), Mestra em Comunicação (UNB), Doutora em Artes (UNB) e Professora Adjunta da UFOB
Iasmin de Souza Silva	Graduada em Ciências Biológicas (UNIVASF) e mestranda em Propriedade Intelectual e Transferência de Tecnologia para a Inovação (UNIVASF)
Jaime Nunes de Sousa Júnior	Graduando em Segurança Pública (Estácio)
João Pedro Silva Neto	Graduado em Engenharia Civil (UFPB), Professor Adjunto e Prefeito Universitário da UNIVASF
José Fernando Bibiano Melo	Graduação em Zootecnia (PUC-RS) e em Psicologia (UNIVASF), Especialista em Neuropsicopedagogia, Mestre em Zootecnia (UFSM), Doutor em Ciências Fisiológicas (UFSCAR) e Professor Adjunto da UNIVASF
Mariana Alves Andrade	Graduada em Medicina Veterinária (UNIVASF), Mestra em Ciência Animal (UNIVASF) e Doutoranda em Ciência Animal (UNIVASF)
Maria Isabel Pinheiro de Almeida	Graduanda em Ciências Biológicas (UNIVASF)
Radyja Naely de Lima Souza	Técnica em Administração e Graduanda em Engenharia de Produção (Pitágoras)

UNIVERSIDADE FEDERAL DO VALE DO SÃO FRANCISCO	
PROJETO PLANSANEAR	
Nome	Formação
Rodrigo de Oliveira Silva	Graduado em Zootecnia (UNIVASF) e mestrando em Ciências Animais (UNIVASF)
Tamires Tavares de Lima	Graduada em Direito (FACAPE), Pós-graduanda em Gestão de Processos e Projetos
Vitor Marcos Lima dos Santos	Graduando em Engenharia Agrícola e Ambiental (UNIVASF)
Alunos de Graduação	
Adriana Carvalho Pires	Graduanda em Ciências Biológicas (UNIVASF)
Ana Luiza Miranda Santos	Graduanda em Artes Visuais (UNIVASF)
Bruno Magno da Silva Carvalho	Graduando em Engenharia Mecânica (UNIVASF)
Caline Márcia Moura Silva	Graduanda em Administração (UNIVASF)
Danielle Conceição Lino de Lima	Graduanda em Ciências Sociais (UNIVASF)
Eduardo da Silva Santos	Graduando em Engenharia Agrônômica (UNIVASF)
Gabriel dos Santos Barros	Graduando em Engenharia Agrônômica (UNIVASF)
Gabriela Nunes Lino	Graduanda em Gestão de Mídias Digitais (UNINTER)
Giullya Emanuelle Santos Guedes	Graduanda em Engenharia Civil (UNIVASF)
Hemelle Batista de Oliveira	Graduanda em Agronomia (UFOB)
Ianka Amando Matias	Graduanda em Engenharia Agrônômica (UNIVASF)
Igor Emanuel Guariroba Amorim	Graduando em Engenharia Agrícola e Ambiental (UNIVASF)
Jhonata Vieira Rodrigues	Graduando em Ciências Biológicas (UNIVASF)

UNIVERSIDADE FEDERAL DO VALE DO SÃO FRANCISCO PROJETO PLANSANEAR	
Nome	Formação
João Samuel Cunha da Silva	Graduando em Psicologia (UNIVASF)
João Victor Fagundes de Oliveira	Graduando em Psicologia (UNIVASF)
Karollynny Vitória Gomes de Souza	Graduanda em Administração (UNIVASF)
Letícia Galvão de Andrade	Graduanda em Engenharia Agrícola e Ambiental (UNIVASF) e Técnica em Edificações
Luiz Vinícius Máximo Monteiro	Graduando em Engenharia Agrícola e Ambiental (UNIVASF)
Marcos Antônio Gomes de Araújo	Graduando em Ciências Biológicas (UNIVASF)
Maria Eduarda Mariano Brito	Graduanda em Gestão do Agronegócio (Anhanguera)
Maria Luiza da Silva	Graduanda em Zootecnia (UNIVASF)
Matheus Mariano Avelino dos Santos	Graduando em Odontologia (Soberana)
Pedro Henrique Pereira de Aquino	Graduando em Engenharia Mecânica (UNIVASF)
Pedro Henrique Rodrigues Dantas	Graduando em Engenharia Mecânica (UNIVASF)
Thaís Nazário da Silva do Nascimento	Graduanda em Zootecnia (UNIVASF)

GOVERNO FEDERAL MINISTÉRIO DAS CIDADES Secretaria Nacional de Saneamento Ambiental Departamento de Saneamento Rural e de Pequenos Municípios	
Nome	Cargo
Américo Rios Moreira Filho	Coordenador da Coordenação de Cooperação Técnica e Saneamento Estruturante – CTSE
Bruno Lopes de Assis	Engenheiro
Marcelo Chaves Moreira	Coordenador-Geral da Coordenação de Gestão e Saneamento Estruturante – CGGSE
Rosana Lima Viana	Engenheira

A Lei n.º 11.445/2007, atualizada pela Lei n.º 14.026/2020, Marco Legal do Saneamento Básico, regulamenta o saneamento básico no Brasil, definindo-o como o conjunto de serviços públicos, infraestruturas e instalações operacionais de: a) abastecimento de água potável; b) esgotamento sanitário; c) limpeza urbana e manejo de resíduos sólidos e; d) drenagem e manejo das águas pluviais urbanas (Brasil, 2020).

Ainda nesse segmento, a Constituição Federal do Brasil, no art. 21º, XX, atribui à União a competência legislativa para a edição de normas gerais sobre saneamento básico (Brasil, 1988). Conforme os arts. 30º, I e 32º, §1, da Constituição, a competência legislativa sobre assuntos de interesse local, incluindo a temática do saneamento básico, é atribuída aos Municípios e ao Distrito Federal (Brasil, 1988). Ressalta-se que a Lei n.º 11.445/2007, no art. 8º, I, designa os Municípios e o Distrito Federal como titulares dos serviços públicos de saneamento, ressalvando o inciso II que a titularidade dos serviços públicos de saneamento básico é compartilhada entre o Estado e os Municípios, nos casos em que há instalações operacionais conjuntas em regiões metropolitanas, aglomerações urbanas ou microrregiões, criadas por lei complementar estadual (Brasil, 2007). Esse compartilhamento ocorre em situações de "interesse comum," ou seja, quando as ações de saneamento afetam mais de um Município e exigem coordenação entre diferentes esferas de governo.

Nesse sentido, conforme o art. 9º, I, da Lei n.º 11.445/2007, a elaboração do PMSB é de responsabilidade municipal, sendo este um instrumento de planejamento com metas de curto, médio e longo prazo bem definidas, cujo objetivo é a universalização do acesso aos serviços sanitários em um horizonte de 20 anos (Brasil, 2007). Ademais, os PMSBs devem ser revisados em intervalos não superiores a 10 anos (Brasil, 2020).

O PMSB deve contemplar todo o território municipal (áreas urbanas e rurais), incluindo os povos originários e as comunidades tradicionais – como indígenas, catingueiros, quilombolas, ribeirinhos, pescadores artesanais, dentre outros – oferecendo soluções adequadas às características socioculturais e ambientais específicas de cada localidade. Além disso, a elaboração do PMSB deve levar em consideração as metas de universalização do acesso aos serviços de saneamento, até o ano de 2033, visando atender 99% da população com água potável e 90% com coleta e tratamento de esgoto (Brasil, 2014).

Diante disso, conforme estabelecido pelo TR, o processo de elaboração de um PMSB envolve a formulação e a consolidação de 7 produtos, nomeados de A a G. O **Produto A** tem como objetivo o conhecimento sobre o território do Município, a administração e a sociedade em geral, envolvendo para isso o mapeamento dos Setores de Mobilização (SM) e dos atores

loais (associações comunitárias, conselhos municipais, Organizações Não Governamentais (ONGs), entre outros).

Além disso, nesse Produto há a proposição e a formalização – mediante Portaria do Poder Executivo Municipal – de um grupo de trabalho denominado de Comitê Executivo. Esse Comitê deve ser composto por equipe multidisciplinar de caráter técnico, visto que tem como responsabilidade a operacionalização de todo o processo de elaboração do Plano. Adicionalmente, será instituído, por meio de Decreto Municipal, um segundo grupo de trabalho denominado Comitê de Coordenação. Este deve ser composto por representantes da sociedade civil organizada e do poder público, com a função de atuar como instância consultiva e deliberativa, assegurando a pluralidade nas discussões, a participação efetiva da população local e o controle social.

O **Produto B** apresenta as estratégias a serem adotadas para mobilização, participação social e comunicação, que deverão ser validadas em uma oficina com os Comitês, além de em um evento com os munícipes. Na sequência, o **Produto C** corresponde à elaboração do Diagnóstico Técnico-Participativo, apresentando uma perspectiva da situação atual dos serviços de saneamento básico no Município, fundamentada a partir do diálogo com a população e mapeamento técnico.

Em continuidade, o **Produto D** trata-se de um Prognóstico do saneamento básico do Município, com a definição de metas, objetivos e relatório de perspectivas técnicas concernente aos quatro eixos do saneamento. Já o **Produto E** diz respeito aos Programas, Projetos e Ações do PMSB a serem realizados, bem como a hierarquização das propostas e o cronograma de execução. Ainda, o **Produto F** trata da elaboração da proposta de Indicadores de Desempenho da execução do PMSB.

Por fim, tem-se o **Produto G**, que é a consolidação de todos os produtos, incorporando as contribuições discutidas em Audiência Pública, além da minuta do Projeto de Lei para a aprovação do Plano e o Resumo Executivo do PMSB.

Assim, o presente documento apresenta o **Produto A** do PMSB de Carnaubeira da Penha – PE, delineado em conformidade com o Termo de Referência para a Elaboração de PMSBs (Brasil, 2018).

LISTA DE FIGURAS

Figura 1 – Atribuições do Comitê Executivo.	26
Figura 2 – Atribuições do Comitê de Coordenação.	31
Figura 3 – Representação distrital do Município de Carnaubeira da Penha – PE segundo o IBGE (2022), com áreas urbanas e rurais.	43
Figura 4 – Representação distrital do Município de Carnaubeira da Penha – PE segundo os municípios com as respectivas áreas urbanas e rurais.	44
Figura 6 – Mapa com a representação dos SM identificados em Carnaubeira da Penha – PE.	48

LISTA DE IMAGENS

Imagem 1 – Reunião de sensibilização remota com o Município de Carnaubeira da Penha – PE.	33
Imagem 2 – Reunião presencial com o Comitê Executivo.....	36
Imagem 3 – Mapeamento dos atores sociais locais.....	37
Imagem 4 – Projeção dos limites territoriais para setorização do Município de Carnaubeira da Penha – PE.....	45

LISTA DE QUADROS

Quadro 1 – Síntese dos objetivos, ações, metas e meios de acompanhamento das atividades relativas ao Produto A.	22
Quadro 2 – Estrutura da composição do Comitê Executivo.	24
Quadro 3 – Principais pontos de pauta da reunião de sensibilização com os gestores do Município de Carnaubeira da Penha – PE.	26
Quadro 4 – Principais pontos de pauta da reunião para mapeamento dos atores sociais.....	28
Quadro 5 – Critérios utilizados para o mapeamento de atores locais.	29
Quadro 6 – Membros titulares do Comitê Executivo.....	34
Quadro 7 – Membros suplentes do Comitê Executivo.....	35
Quadro 8 – Atores sociais mapeados para compor o Comitê de Coordenação de Carnaubeira da Penha – PE e respectivos critérios utilizados.....	37
Quadro 9 – Membros titulares do Comitê de Coordenação.	41
Quadro 10 – Membros suplentes do Comitê de Coordenação.	42
Quadro 11 – Setores de Mobilização definidos no Município de Carnaubeira da Penha – PE.	47
Quadro 12 – Infraestrutura para os Eventos Setoriais.....	49
Quadro 13 – Número de habitantes, principais lideranças e ponto focal dos SM.....	51
Quadro 14 – Delimitação das localidades por SM.....	53
Quadro 15 – Conselhos Municipais de Carnaubeira da Penha – PE.....	56
Quadro 16 – Formas de organizações sociais existentes no SM A (Sede Municipal).....	58
Quadro 17 – Formas de organizações sociais existentes no SM B (Barra do Silva).	60
Quadro 18 – Formas de organizações sociais existentes no SM C (Roçado).	61

LISTA DE SIGLAS E ABREVIATURAS

CEAP	Centro de Ensino Superior do Amapá
CGGSE	Coordenação de Gestão e Saneamento Estruturante
CTSE	Cooperação Técnica e Saneamento Estruturante
DSR	Departamento de Saneamento Rural e de Pequenos Municípios
FACAPE	Faculdade de Petrolina
IBGE	Instituto Brasileiro de Geografia e Estatística
IFCE	Instituto Federal de Educação, Ciência e Tecnologia do Ceará.
MCID	Ministério das Cidades
NIESAdt	Núcleo de Inovação de Estudos em Saneamento Ambiental e Desenvolvimento Territorial
ONGs	Organizações Não Governamentais
PMSB	Plano Municipal de Saneamento Básico
PSF	Programa Saúde da Família
SEAMA	Sistema Estadual de Avaliação do Estado do Maranhão
SM	Setores de Mobilização
SNSA	Secretaria Nacional de Saneamento Ambiental
TAE	Técnico Administrativo em Educação
TED	Termo de Execução Descentralizada
TR	Termo de Referência
UFAL	Universidade Federal de Alagoas
UFBA	Universidade Federal da Bahia
UFCG	Universidade Federal de Campina Grande
UFMG	Universidade Federal de Minas Gerais
UFOB	Universidade Federal do Oeste da Bahia
UFPB	Universidade Federal da Paraíba
UFPE	Universidade Federal de Pernambuco
UFRB	Universidade Federal do Recôncavo da Bahia
UFSCar	Universidade Federal de São Carlos
UFSM	Universidade Federal de Santa Maria
UFV	Universidade Federal de Viçosa
UNB	Universidade de Brasília
UNEB	Universidade do Estado da Bahia

UNINTER	Centro Universitário Internacional
UNIP	Universidade Paulista
UNIVASF	Universidade Federal do Vale do São Francisco
USP	Universidade de São Paulo

SUMÁRIO

APRESENTAÇÃO	3
1. PRODUTO A: ATIVIDADES INICIAIS PARA A ELABORAÇÃO DO PMSB.....	19
1.1 Introdução	19
1.2 Justificativa.....	20
1.3 Objetivos	21
1.4 Metodologia	24
1.4.1 Formação do Comitê Executivo	24
1.4.2 Mapeamento dos Atores Locais.....	28
1.4.3 Proposta de composição do Comitê de Coordenação.....	30
1.4.4 Mapeamento dos Setores de Mobilização	31
1.5 Ações/atividades realizadas no Município de Carnaubeira da Penha – PE	33
1.5.1 Nomeação do Comitê Executivo	33
1.5.2 Mapeamento de Atores Locais	36
1.5.3 Proposição do Comitê de Coordenação.....	41
1.5.4 Identificação dos Setores de Mobilização	42
REFERÊNCIAS	64
APÊNDICES	65
APÊNDICE 1 – FORMULÁRIO DE MAPEAMENTO DE ATORES SOCIAIS.....	66
APÊNDICE 2 – ATA DA REUNIÃO DE SENSIBILIZAÇÃO DE REPRESENTANTES DO MUNICÍPIO DE CARNAUBEIRA DA PENHA – PE.....	71
APÊNDICE 3 – LISTA DE PRESENÇA VIRTUAL DA REUNIÃO DE SENSIBILIZAÇÃO DE REPRESENTANTES DO MUNICÍPIO DE CARNAUBEIRA DA PENHA – PE.....	75
APÊNDICE 4 – ATA DA REUNIÃO TÉCNICA DO COMITÊ EXECUTIVO	77
APÊNDICE 5 – LISTA DE PRESENÇA DA REUNIÃO TÉCNICA COM O COMITÊ EXECUTIVO	81
APÊNDICE 6 – PARECER DE APROVAÇÃO DO PRODUTO A DO PMSB DE CARNAUBEIRA DA PENHA – PE.....	84

ANEXOS	87
ANEXO 1 – TERMO DE COMPROMISSO DO MUNICÍPIO DE CARNAUBEIRA DA PENHA – PE	88
ANEXO 2 – PORTARIA DE NOMEAÇÃO DO COMITÊ EXECUTIVO	92

1. PRODUTO A: ATIVIDADES INICIAIS PARA A ELABORAÇÃO DO PMSB

O Produto A compreende as atividades iniciais de organização do Município para a elaboração do PMSB, com a formação e a nomeação do Comitê Executivo e a identificação e mobilização dos munícipes de diversos setores da sociedade para atuarem como atores-chave desse processo, garantindo que o PMSB seja plural, viável e eficaz. Além disso, também faz parte deste Produto a proposta para a formação do Comitê de Coordenação, o qual deve ser composto por representantes da sociedade civil organizada e do poder público para atuarem com atribuições de instância consultiva e deliberativa.

1.1 Introdução

Na construção do PMSB é vital promover a participação social, assegurando haja a percepção das necessidades e prioridades da população local, aumentando as chances de sucesso do processo de elaboração e, ainda, de implementação do Plano, com impactos positivos concretos na qualidade de vida dos munícipes. Ao traçar e adotar estratégias com essa finalidade, o Município demonstra seu compromisso com a gestão democrática e participativa.

O início da estruturação do PMSB se dá pela formação do Comitê Executivo. Essa figura de organização é fundamental para garantir a eficácia e a implementação do Plano, composto por profissionais qualificados e representantes de áreas técnicas e de entidades variadas, o Comitê visa enfrentar os desafios do processo de elaboração. A integração de conhecimentos técnicos e o compromisso com as necessidades da comunidade local são essenciais para o desenvolvimento de políticas públicas que favoreçam a melhoria contínua dos serviços de saneamento, promovendo a qualidade de vida e a sustentabilidade para os munícipes.

Posteriormente, é formado o Comitê de Coordenação como instância consultiva e deliberativa. A diversidade na composição desse Comitê assegura uma visão mais abrangente, uma vez que atores sociais locais como lideranças comunitárias, dirigentes sindicais e líderes das demais organizações sociais podem contribuir incluindo a percepção popular sobre a prestação de serviços nos quatro componentes do saneamento.

Objetivando a construção de um Plano democrático e inclusivo, uma das atribuições do Comitê Executivo é a de mapear os atores locais. Esse mapeamento inclui a identificação das formas de organização social dos munícipes e as principais lideranças locais. A seleção desses atores deve levar em consideração critérios como capacidade de diálogo com a população e organização social em temáticas relacionadas ao saneamento.

Mapeados os atores sociais, há a divisão territorial municipal em Setores de Mobilização, correspondendo estes ao planejamento dos locais para receber os eventos participativos que ocorrerão no processo de elaboração do PMSB, sendo distribuídos de forma a garantir a efetiva participação da população das diversas localidades e dos segmentos sociais do Município.

1.2 Justificativa

O processo de elaboração de um PMSB é complexo e exige a participação ativa de diversos atores sociais. Nesse sentido, a criação do Comitê Executivo e do Comitê de Coordenação é essencial nesse processo.

O primeiro Comitê a ser criado é o de Execução, devendo ser composto por equipe multidisciplinar, de caráter técnico, já que é de responsabilidade deste a execução de todas as atividades previstas no TR, bem como a elaboração de todos os produtos a serem entregues, submetendo-os à avaliação e à aprovação do Comitê de Coordenação.

Nesse cenário, cabe ao Comitê de Coordenação a avaliação e a deliberação dos produtos e das atividades desenvolvidos pelo Comitê Executivo. O Comitê de Coordenação deve ser plural, formado por representantes da sociedade civil organizada e do poder público. A participação de diversos atores sociais na elaboração do PMSB confere maior legitimidade ao Plano, uma vez que as decisões são tomadas de forma mais democrática e transparente, considerando as diferentes realidades e necessidades da população. Além disso, um ambiente de perspectivas diversificadas contribui para a identificação de soluções inovadoras e eficazes para os problemas existentes.

Em suma, os Comitês permitem a criação de um espaço de diálogo aberto entre os diferentes atores envolvidos, promovendo a integração de esforços em torno de um objetivo comum, que é a universalização do acesso aos serviços de saneamento no Município de Carnaubeira da Penha – PE.

Nesse sentido, a formação dos Comitês e as demais etapas que compõem o Produto A são essenciais para garantir a legitimidade, a eficiência e a efetividade do planejamento dos serviços de saneamento básico no Município. Segundo Mattos *et al.* (2019), a participação social é fundamental no processo de elaboração do PMSB. Envolver a comunidade permite a identificação mais precisa dos problemas e a construção de soluções assertivas, garantindo maior eficácia nas ações propostas. Para tanto, a criação de comitês específicos e a mobilização estimulam a adesão e o engajamento da população nas ações previstas na construção do PMSB.

A participação dos atores locais é indispensável em todas as etapas do processo de concepção do Plano, tornando-o mais democrático, integrando outras políticas públicas e fortalecendo o controle social. Assim, o mapeamento desses atores enriquece o diagnóstico, a proposição de soluções e a implementação das ações planejadas, possibilitando melhorias concretas na qualidade de vida da população (Brasil, 2013).

A integração de diversos órgãos da sociedade no planejamento do PMSB garante a abrangência e a efetividade das ações apresentadas. A colaboração entre as diferentes esferas, como as associações de moradores, grupos empresariais, instituições educacionais e movimentos sociais, assegura que o Plano reflita uma multiplicidade de perspectivas e necessidades (Brasil, 2018).

Segundo Rocha (2008), esses órgãos contribuem com conhecimentos específicos e experiências práticas que enriquecem o processo de elaboração das políticas públicas, promovendo soluções mais integradas e sustentáveis. Além disso, a inclusão de conselhos municipais e de entidades como o Poder Legislativo, Judiciário e demais instituições, fortalece o compromisso coletivo com o desenvolvimento e a implementação dessas ações. A sinergia entre esses atores facilita a mobilização social, a disseminação de informações e a qualificação da participação cidadã, garantindo que o Plano, além de atender às demandas locais, também seja amplamente legitimado e apoiado pela comunidade.

1.3 Objetivos

O presente instrumento tem como objetivo o planejamento inicial e a estruturação da governança participativa no processo de elaboração do PMSB do Município Carnaubeira da Penha – PE. Com o intuito de dar pluralidade e tornar o processo democrático, identificam-se os principais atores da sociedade civil organizada e do poder público. Como objetivos específicos, têm-se:

- Constituir o Comitê Executivo e propor a composição do Comitê de Coordenação;
- Mapear e identificar os principais atores sociais e incentivá-los a participar do processo de elaboração do PMSB;
- Propor os SM para a realização dos Eventos Setoriais.

Assim, o Quadro 1 apresenta uma síntese dos objetivos, ações, metas e meios de acompanhamento das atividades desenvolvidas no Município de Carnaubeira da Penha – PE relativas ao Produto A.

Quadro 1 – Síntese dos objetivos, ações, metas e meios de acompanhamento das atividades relativas ao Produto A.

Objetivo(s)	Ações	Meta(s)	Meios de acompanhamento
Sensibilizar os representantes municipais sobre a importância do saneamento básico para a saúde pública, meio ambiente e bem-estar da população	Realizar reunião remota com gestores municipais para sensibilização da importância do saneamento básico e da elaboração do PMSB	Promover o engajamento e a participação de gestores municipais na elaboração do PMSB	<ul style="list-style-type: none"> • Ata de reunião; • Registros fotográficos; • <i>Site</i> do Plansanear.
Constituir o Comitê Executivo	Realizar reunião remota para apoiar a formação do Comitê Executivo do PMSB	Promover a participação de gestores municipais, conselheiros e representantes técnicos dos prestadores dos serviços de saneamento no Município para a composição do Comitê Executivo	<ul style="list-style-type: none"> • Ata de reunião; • Registros fotográficos; • Planilha de proposição de membros; • Portaria publicada com a composição do Comitê Executivo; • <i>Site</i> do Plansanear.
Mapear e identificar os principais atores sociais locais e incentivá-los a participar do processo de elaboração do PMSB	Realizar encontro com o Comitê Executivo para que estes indiquem possíveis líderes da sociedade que possam contribuir com a construção do PMSB	Promover ampla divulgação do processo de elaboração do PMSB e sensibilizar os munícipes quanto à importância da participação social em todas as etapas de elaboração do PMSB	<ul style="list-style-type: none"> • Ata de reunião; • Registros fotográficos; • Planilha dos atores locais mapeados; • Questionário de mapeamento dos atores locais; • <i>Site</i> do Plansanear.

Objetivo(s)	Ações	Meta(s)	Meios de acompanhamento
Instituir o Comitê de Coordenação	Chamar os atores sociais mapeados para constituir o Comitê de Coordenação	Promover a participação social de líderes comunitários e demais representantes de diferentes segmentos da sociedade em todo o processo de elaboração do PMSB	<ul style="list-style-type: none"> • Ata de reunião; • Registros fotográficos; • Planilha de proposição de membros; • Decreto de Nomeação do Comitê de Coordenação; • <i>Site</i> do Plansanear.
Propor possíveis SM para a realização dos Eventos Setoriais	Realizar a setorização municipal, levando em consideração os setores adotados pelo IBGE, de forma a assegurar a integração de toda a sociedade no processo de elaboração do PMSB	Setorizar o Município de forma que a sociedade possa ser mobilizada e integrada no processo de construção do PMSB	<ul style="list-style-type: none"> • Ata de reunião; • Registros fotográficos; • <i>Site</i> do Plansanear.

Fonte: PMSB de Carnaubeira da Penha – PE/PLANSANEAR/UNIVASF (2024).

1.4 Metodologia

1.4.1 Formação do Comitê Executivo

O primeiro passo para a elaboração do PMSB é a constituição do Comitê Executivo, formado por equipe multidisciplinar, de caráter técnico, por meio de Portaria do Poder Executivo Municipal.

É importante destacar que, considerando a rotatividade dos técnicos municipais comissionados, é sugerido ao Município uma composição de Comitê Executivo majoritariamente formada por servidores efetivos da Prefeitura, garantindo a fluidez na continuidade das atividades e o cumprimento dos prazos estabelecidos para a elaboração dos Produtos. Além destes, o Comitê Executivo deve ser composto por outros profissionais de assessoramento técnico. Tomando como base o TR (Brasil, 2018), o Quadro 2 contém a estrutura utilizada para a composição do referido Comitê.

Quadro 2 – Estrutura da composição do Comitê Executivo.

Função	Formação/Vínculo
Coordenador	Engenharia Ambiental, Civil ou Sanitária
Engenheiro	Engenharia Ambiental, Civil ou Sanitária
Profissional com formação em Ciências Sociais e Humanas, com destaque para Sociólogo, Pedagogo e Assistente Social	História, Geografia, Sociologia, Ciências Sociais, Psicologia, Pedagogia, entre outras
Estagiário em Engenharia Ambiental, Civil ou Sanitária	Engenharia Ambiental, Civil ou Sanitária

Função	Formação/Vínculo
Estagiário em Sociologia, Pedagogia ou Ciências Humanas	História, Geografia, Sociologia, Psicologia, Pedagogia, entre outras
Técnico em Informática	Técnico em Informática
Secretário	-
Técnicos que atuam como profissionais dos órgãos e entidades municipais da área de saneamento básico e secretarias afins	Secretaria de Obras, Serviços Públicos, Urbanismo, Saúde, de Planejamento, Desenvolvimento Econômico, Meio Ambiente, Assistência Social, Educação, entre outras
Representantes técnicos dos prestadores de serviços de saneamento básico	-
Conselheiros Municipais que representam a sociedade civil nos conselhos de políticas públicas	-
Profissionais disponibilizados por órgãos da administração direta e indireta de outros entes da Federação	-

Fonte: PMSB de Carnaubeira da Penha – PE/PLANSANEAR/UNIVASF (2024).

Assim, o Comitê Executivo é responsável pela elaboração e discussão de todos os documentos que integram o PMSB, além da organização da Estratégia Participativa e da coordenação geral do processo.

O Comitê Executivo contribui com expertise técnica, utilizando dados e análises específicas para informar e embasar as decisões a serem tomadas futuramente, facilitando a

integração do saneamento básico com outras políticas públicas já existentes no Município. As principais atribuições do Comitê Executivo podem ser observadas na Figura 1.

Figura 1 – Atribuições do Comitê Executivo.

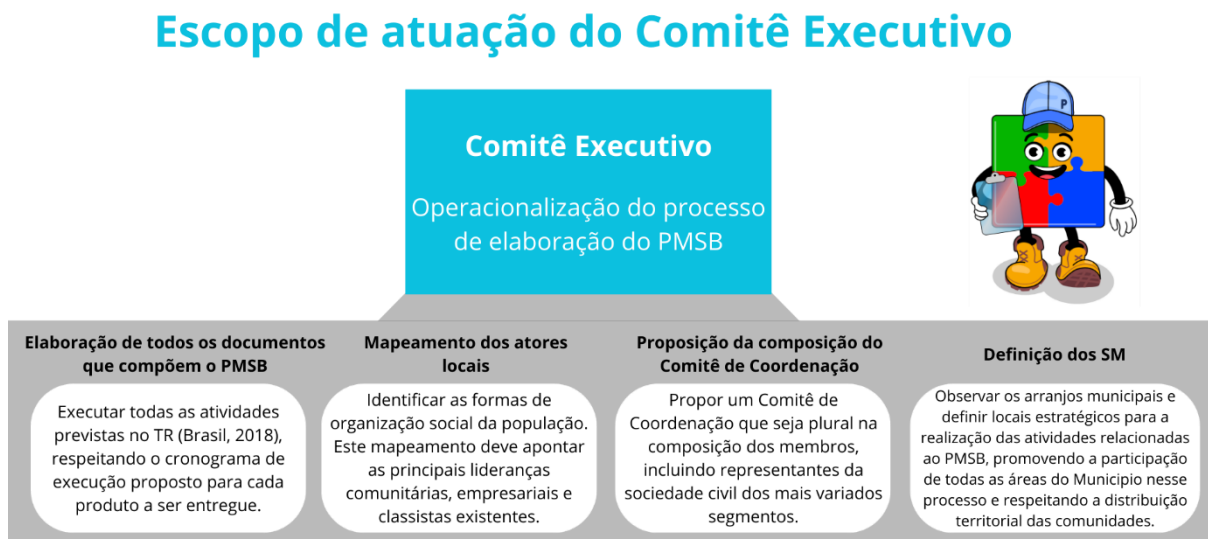

Fonte: Adaptado de Brasil (2018).

Para a formação do referido Comitê, inicialmente é realizada uma reunião virtual com representantes municipais para sensibilizá-los acerca da importância do planejamento do saneamento básico para o Município e sua população, as atribuições do Município no processo de elaboração do PMSB e a necessidade de criação do Comitê Executivo para operacionalização de todo o processo. O Quadro 3 apresenta os principais pontos de pauta da reunião de sensibilização com os gestores municipais.

Quadro 3 – Principais pontos de pauta da reunião de sensibilização com os gestores do Município de Carnaubeira da Penha – PE.

Principais pontos de pauta da reunião de sensibilização com os gestores municipais	
Nº	Descrição
1	Apresentação do Projeto Plansanear
2	Definição e importância do saneamento básico
3	Definição do PMSB, etapas de elaboração e produtos a serem entregues

Principais pontos de pauta da reunião de sensibilização com os gestores municipais	
Nº	Descrição
4	Relevância da participação e controle social no processo de elaboração do PMSB
5	Atribuições e responsabilidades do Município e apoio do Projeto Plansanear
6	Assinatura do Termo de Compromisso firmado entre o Projeto Plansanear (UNIVASF) e o Município
7	Criação de um grupo de trabalho de caráter técnico denominado Comitê Executivo, sua composição mínima e atribuições
8	Necessidade de elaboração e publicação de Portaria de Nomeação do Comitê Executivo
9	Identificação de um munícipe para atuar como Ponto Focal do Projeto, facilitando o apoio à elaboração do PMSB
10	Solicitação de agenda para visita <i>in loco</i> do Projeto no Município
11	Espaço de diálogo acerca das temáticas apresentadas

Fonte: PMSB de Carnaubeira da Penha – PE/PLANSANEAR/UNIVASF (2024).

Como encaminhamento dessa reunião consta a formação do Comitê Executivo e a assinatura do Termo de Compromisso, como objeto de formalização da parceria entre o Projeto Plansanear (UNIVASF) e o Município (Anexo 1).

Após a reunião, é criado um grupo em aplicativo de mensagens instantâneas (Whatsapp) com os possíveis membros do Comitê Executivo e com alguns integrantes do Projeto Plansanear para facilitar a interlocução e dar celeridade à execução das próximas etapas do processo de elaboração do PMSB.

1.4.2 Mapeamento dos Atores Locais

Mapear os atores locais é uma etapa essencial na elaboração de um PMSB verdadeiramente democrático e eficaz. Ao identificar e envolver lideranças comunitárias, agentes sociais e representantes de diversos segmentos da população, assegura-se que todas as vozes sejam ouvidas e que as necessidades específicas de todas as localidades sejam consideradas, levando em conta o princípio da horizontalidade. Este garante que as soluções propostas no PMSB não sejam impostas de forma hierárquica, mas sim que resultem de um diálogo constante e equitativo entre todos os atores envolvidos. Assim, esse princípio confere maior legitimidade e adesão da população ao Plano, uma vez que estimula o diálogo e a tomada de decisão coletiva, considerando aspectos técnicos, mas valorizando também o conhecimento local.

Nesse contexto, cabe ao Comitê Executivo identificar os principais atores sociais do Município para definir a composição do chamado Comitê de Coordenação, que delibera e aprova os produtos elaborados. Para a formação do referido Comitê é realizada uma reunião presencial com o Comitê Executivo, cujos principais pontos de pauta encontram-se no Quadro 4.

Quadro 4 – Principais pontos de pauta da reunião para mapeamento dos atores sociais.

Principais pontos de pauta da reunião para mapeamento dos atores sociais	
Nº	Descrição
1	Apresentação do Projeto Plansanear
2	Definição e importância do saneamento básico
3	Definição do PMSB, etapas de elaboração e produtos a serem entregues
4	Relevância da participação e do controle social no processo de elaboração do PMSB
5	Atribuições e responsabilidades do Município e do Plansanear no processo de elaboração do PMSB
6	Consolidação e atribuições do Comitê Executivo
7	Publicação de Portaria de Nomeação do Comitê Executivo

Principais pontos de pauta da reunião para mapeamento dos atores sociais	
Nº	Descrição
8	Mapeamento de atores sociais locais para contribuição no processo de elaboração do PMSB
9	Criação de um grupo de trabalho de caráter social e participativo denominado Comitê de Coordenação e suas atribuições
10	Realização de setorização municipal de forma a contemplar toda a população na elaboração do PMSB
11	Necessidade de elaboração e publicação de Decreto de Nomeação do Comitê de Coordenação
12	Espaço de diálogo acerca das temáticas apresentadas

Fonte: PMSB de Carnaubeira da Penha – PE/PLANSANEAR/UNIVASF (2024).

Para a realização do mapeamento dos atores locais, é utilizada a metodologia denominada de “Mapa Interativo” (uma adaptação da metodologia do “Mapa Falante”), na qual é empregado um mapa com a indicação dos diferentes segmentos da sociedade, de forma que os membros do Comitê Executivo presentes na reunião sejam instigados a indicar possíveis representantes de cada um dos segmentos, a saber: Poder Executivo Municipal; Conselhos Municipais; segmentos organizados sociais; e sociedade civil. Além disso, para subsidiar tal mapeamento são apresentados e utilizados os critérios estabelecidos no Termo de Referência (Brasil, 2018), conforme o Quadro 5.

Quadro 5 – Critérios utilizados para o mapeamento de atores locais.

Critérios utilizados para mapeamento de atores locais	
Critério	Descrição
Capacidade de diálogo	Habilidade para se comunicar efetivamente com a população
Organização social	Envolvimento em áreas relacionadas ao saneamento básico
Infraestrutura e logística	Disponibilidade de recursos para apoiar eventos e atividades. Participação em mutirões, passeatas, encontros, gincanas e reuniões
Participação em conselhos	Envolvimento em Conselhos Municipais de políticas públicas

Crítérios utilizados para mapeamento de atores locais	
Crítério	Descrição
Tradições e costumes	Engajamento em datas festivas e tradições locais
Meios de informação	Uso de rádio, tv local, folhetos impressos, redes sociais etc
Potencialização	Capacidade de utilizar os meios de comunicação para promover o PMSB
Influência nas políticas públicas	Capacidade em influenciar e moldar políticas públicas relacionadas ao saneamento

Fonte: Adaptado de Brasil (2018).

Também é disponibilizado para o Comitê Executivo um formulário virtual, via Google Forms, para que sejam indicados, posteriormente, outros atores sociais não identificados durante a reunião (Apêndice 1).

O mapeamento realizado fornece uma base sólida para compreender as dinâmicas sociais e identificar os principais atores que podem contribuir para a elaboração e a implementação do PMSB no Município. Além disso, promove uma ampla discussão sobre as estratégias para a criação dos SM e a proposição do Comitê de Coordenação.

É importante destacar que, além de gestores públicos, são também mapeados representantes da sociedade civil que, devido a sua influência local, desempenham um papel vital como articuladores e facilitadores na promoção e disseminação de informações. Esses membros são fundamentais para assegurar que as perspectivas e necessidades das comunidades sejam devidamente representadas e incorporadas no planejamento e na execução das iniciativas de saneamento básico.

1.4.3 Proposta de composição do Comitê de Coordenação

A partir do mapeamento dos atores sociais, é dado início ao processo de formação do Comitê de Coordenação. Este Comitê desempenha um papel consultivo e deliberativo, sendo composto por representantes tanto da sociedade civil quanto dos poderes públicos. É importante ressaltar que deve ser observada e garantida a participação equitativa de ambos os setores na composição do Comitê de Coordenação, para que estes definam em conjunto as diretrizes e participem do processo de elaboração do PMSB, de forma colaborativa e integrada.

Diferentemente do Comitê Executivo, a criação do Comitê de Coordenação traz a perspectiva do saber popular para fomentar as discussões acerca do Plano, promovendo uma abordagem mais plural e inclusiva. As principais atribuições desse Comitê são apresentadas na Figura 2.

Figura 2 – Atribuições do Comitê de Coordenação.

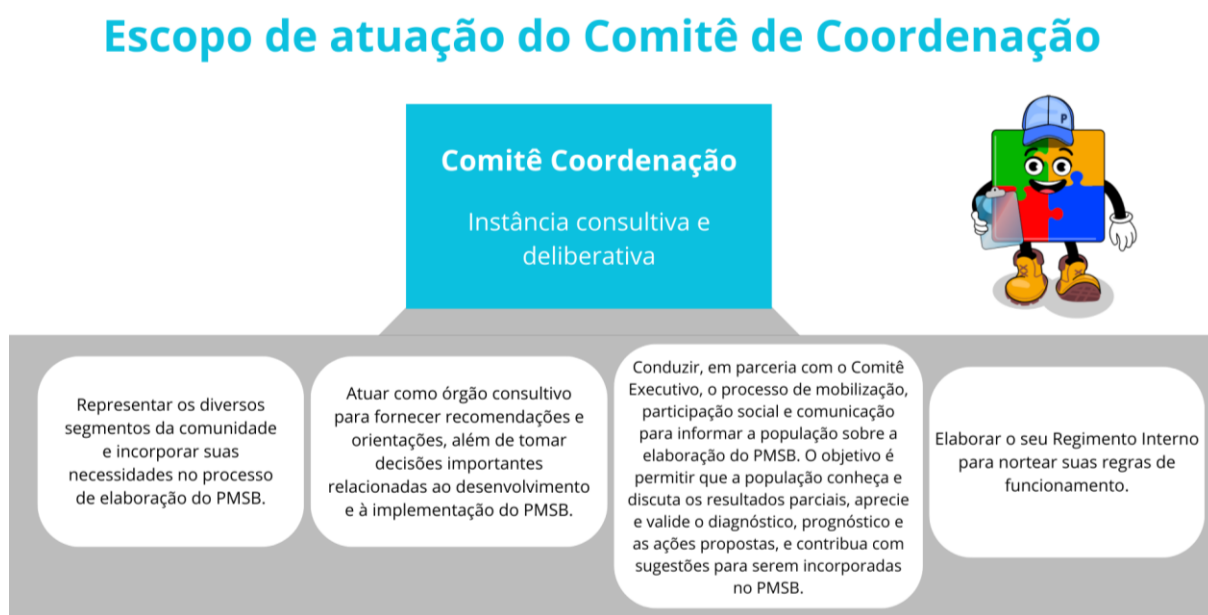

Fonte: Adaptado de Brasil (2018).

Conforme mencionado anteriormente, o Comitê de Coordenação é constituído de modo a assegurar a paridade entre os representantes da sociedade civil organizada e do poder público. Além disso, deve ser observada também a não duplicidade de membros já presentes no Comitê de Execução, a fim de evitar possíveis conflitos de interesses.

Para formar o Comitê de Coordenação, a planilha de mapeamento de atores locais é utilizada como base. Assim, todos os atores sociais locais mapeados durante a reunião com o Comitê Executivo são contactados, mas somente aqueles que concordem em participar do Comitê de Coordenação recebem orientações gerais sobre suas atribuições no processo de elaboração do PMSB.

1.4.4 Mapeamento dos Setores de Mobilização

No processo de elaboração do PMSB é fundamental estimular a participação da sociedade como um todo, de forma a construir um Plano coerente e adequado à realidade local,

considerando as particularidades associadas à prestação dos serviços de saneamento básico dentro das delimitações territoriais do Município.

Para isso, mapeiam-se os chamados Setores de Mobilização, que podem ser definidos como: "locais planejados para receber os eventos participativos do PMSB, sendo distribuídos pelo território do Município de forma a promover efetividade à presença da comunidade" (Brasil, 2018).

Assim, os SM são constituídos considerando fatores ambientais, características geográficas, densidade populacional, estrutura territorial, facilidade de acesso e infraestrutura local, existência de redes de comunicação, além de hábitos culturais e sociais existentes (Brasil, 2018).

A fim de garantir a Participação Social na elaboração do PMSB e promover o diálogo entre os diversos atores envolvidos, a equipe técnica de mobilização e participação social estabeleceu critérios para fundamentar a setorização dos Municípios, considerando experiências relevantes na temática, são eles:

- **Municípios de até 15.000 mil habitantes:** serão divididos em no mínimo 2 SM, conforme necessidade e considerando as particularidades de cada Município;
- **Municípios com mais de 15.000 mil habitantes:** serão divididos em no mínimo, 4 SM, conforme necessidade e considerando as particularidades de cada Município;
- **Municípios com comunidades tradicionais:** aqueles que abrigam povos indígenas, quilombolas, ribeirinhos, entre outros, poderão ter um número maior de setores, a ser definido em conjunto com o Comitê de Coordenação considerando as particularidades inerentes a cada Município;
- **Demais critérios:** a divisão em setores também levará em consideração a setorização utilizada nas políticas públicas do Município, os setores censitários e censo demográfico do IBGE, a malha setorial de cobertura do Programa Saúde da Família (PSF), a infraestrutura local, o acesso e a logística para a realização de eventos.

Os critérios apresentados são utilizados para a definição dos SM durante a primeira reunião com o Comitê Executivo. Para isso é realizada a exposição do mapa do Município e os membros presentes são convidados a dividir o território em setores, de forma a contemplar e mobilizar toda a sociedade a participar do processo de elaboração do Plano.

1.5 Ações/atividades realizadas no Município de Carnaubeira da Penha – PE

No contexto da caracterização social do Município de Carnaubeira da Penha – PE para a elaboração do Produto A do PMSB foram realizadas as seguintes etapas: nomeação do Comitê Executivo por meio de Portaria; o mapeamento dos atores locais; a proposta de composição do Comitê de Coordenação; e a setorização, as quais serão detalhadas a seguir.

1.5.1 Nomeação do Comitê Executivo

Após o lançamento da Portaria MCID n.º 774/2024 com a designação dos Municípios a serem contemplados com a capacitação e o apoio técnico para a elaboração do PMSB pelo Projeto Plansanear, foi realizado o primeiro contato com os representantes de Carnaubeira da Penha – PE, através dos meios eletrônicos oficiais da Prefeitura Municipal para agendamento da primeira reunião remota.

A reunião ocorreu no dia 18 de agosto de 2024, momento em que houve a formalização do início dos trabalhos com a sensibilização do Município sobre a importância do saneamento básico, sua responsabilidade como titular da prestação dos serviços de saneamento básico, além do esclarecimento do papel de apoio do Projeto Plansanear no processo de elaboração do PMSB. A Imagem 1 apresenta o registro desse momento.

Imagem 1 – Reunião de sensibilização remota com o Município de Carnaubeira da Penha – PE.

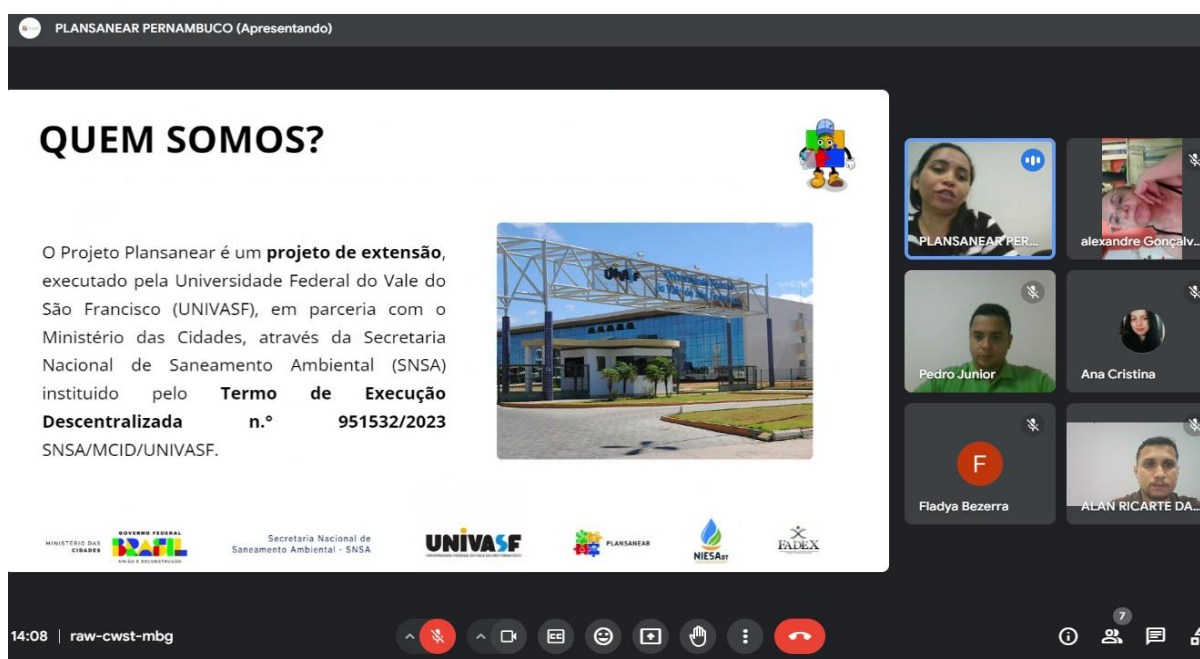

Fonte: PMSB de Carnaubeira da Penha – PE/PLANSANEAR/UNIVASF (2024).

Além disso, na mesma reunião também foram apresentadas as atividades iniciais a serem desenvolvidas, incluindo a formação do Comitê Executivo, ficando acordado entre os presentes que este deveria ser formado após 8 dias úteis do encontro, conforme consta na ata de reunião (Apêndice 2). O Apêndice 3 apresenta a lista de presença desse encontro.

O Comitê Executivo foi instituído por meio da Portaria n.º 110 (Anexo 2), publicada no Diário Oficial do Município de Carnaubeira da Penha – PE em 23 de outubro de 2024, sendo composto por equipe técnica multidisciplinar, incluindo técnicos e servidores que atuam nos órgãos e entidades municipais nas áreas de saneamento básico, especificamente nas Secretarias de Infraestrutura, Turismo e Meio Ambiente. Além disso, conta também com representantes técnicos do Serviço de Edificações e Saneamento Ambiental Indígena e prestadores dos serviços de saneamento básico no Município. Ainda, há membros da equipe de assessoramento técnico do Plansanear/UNIVASF compondo o Comitê Executivo. O engenheiro Alan Ricarte da Silva foi nomeado como Coordenador do Comitê Executivo. Assim, os Quadros 6 e 7 apresentam os membros, titulares e suplentes, do Comitê.

Quadro 6 – Membros titulares do Comitê Executivo.

Membros Titulares		
Nome	Formação/Cargo	Instituição
Alan Ricarte da Silva ¹	Engenheiro Civil (Coordenador)	Plansanear
Pedro da Silva Pimentel Junior	Engenheiro Sanitarista e Ambiental	Prefeitura Municipal de Carnaubeira da Penha
Donicélia Maria Rodrigues Nunes	Assistente Social	Prefeitura Municipal de Carnaubeira da Penha
Igor Emanuel Guariroba Amorim	Engenharia Agrícola e Ambiental/ Estagiário	Plansanear
Danielle Conceição Lino de Lima	Ciências Sociais/Estagiária	Plansanear
Pedro Henrique Pereira de Aquino	Téc. em Informática	Plansanear
Ramon Nunes Bezerra de Santana ²	Cursando Fisioterapia/Assistente Administrativo	Prefeitura Municipal de Carnaubeira da Penha
Márcio Renne Nunes Martins	Engenheiro Civil	Prefeitura Municipal de Carnaubeira da Penha
Cícero Eudes Santana	Ensino Médio Completo	Prefeitura Municipal de Carnaubeira da Penha
Narjara Lopes de Almeida	Nutrição	Prefeitura Municipal de Carnaubeira da Penha

Membros Titulares		
Nome	Formação/Cargo	Instituição
Maria da penha Lopes Silva	Agente indígena de Saneamento	SESANI (Serviço de Edificações e Saneamento Ambiental Indígena)

1 – Coordenação.

2 – Secretária.

Fonte: PMSB de Carnaubeira da Penha – PE/PLANSANEAR/UNIVASF (2024).

Quadro 7 – Membros suplentes do Comitê Executivo.

Membros Suplentes		
Nome	Formação/Cargo	Instituição
Sylvia Paes Farias de Omena ¹	Engenheira Civil e Advogada	Plansanear
Andreza Carla Lopes André	Engenheira Agrícola e Ambiental /Coordenadora de Campo	Plansanear
Cremilda Freire Novaes	Administração/Chefe de avaliação de desempenho funcional	Prefeitura Municipal de Carnaubeira da Penha
Giullya Emanuelle Santos Guedes	Estagiária de Engenharia Civil	Plansanear
João Samuel Cunha da Silva	Estagiário de Psicologia	Plansanear
João Victor Leite de Sousa	Téc. Informática	Plansanear
José Adaildo Alves da Silva Júnior ²	Diretor de Turismo Secretaria de Turismo e Meio Ambiente	Prefeitura Municipal de Carnaubeira da Penha
Brenda Carlyne Oliveira Sá	Bacharel em Direito/Diretora de Recursos Humanos e Processo Administrativo	Prefeitura Municipal de Carnaubeira da Penha
Clodoaldo Gilberto da Silva	Técnico da secretaria de infraestrutura	Prefeitura Municipal de Carnaubeira da Penha
Nayara Kelly Rocha do Nascimento	Enfermeira/Coordenadora de Atenção Primária à Saúde	Prefeitura Municipal de Carnaubeira da Penha
João Marcos Alves da Silva	Agente Indígena de Saneamento	SESAI (Secretaria de Saúde Indígena)

1 – Suplente da Coordenação.

2 – Suplente da Secretária.

Fonte: PMSB de Carnaubeira da Penha – PE/PLANSANEAR/UNIVASF (2024).

Para manter um contato mais próximo e rápido entre a equipe técnica do Projeto Plansanear e o Comitê Executivo do Município de Carnaubeira da Penha – PE, foi utilizada como estratégia a criação de um grupo em aplicativo de mensagens instantâneas (Whatsapp). Após a nomeação do Comitê Executivo, foi agendada uma reunião *in loco* com os membros para o alinhamento das próximas atividades a serem realizadas.

1.5.2 Mapeamento de Atores Locais

Sendo o mapeamento dos atores locais uma das atribuições do Comitê Executivo, foi agendada uma visita *in loco* pelo Projeto Plansanear para auxiliar os membros do Comitê no mapeamento dos atores sociais do Município.

Assim, a primeira reunião presencial com o Comitê Executivo foi realizada no dia 18 de setembro de 2024, no Auditório Municipal Prefeito Afonso Bastos Gonçalves. A ata da reunião e a lista de presença constam nos Apêndices 4 e 5, respectivamente. A Imagem 2 apresenta o registro desse momento.

Imagem 2 – Reunião presencial com o Comitê Executivo.



Fonte: PMSB de Carnaubeira da Penha – PE/PLANSANEAR/UNIVASF (2024).

O mapeamento dos atores locais foi realizado utilizando uma metodologia denominada “Mapa Interativo” (uma adaptação da metodologia “Mapa Falante”). A Imagem 3 apresenta o registro desse momento.

Imagem 3 – Mapeamento dos atores sociais locais.



Fonte: PMSB de Carnaubeira da Penha – PE/PLANSANEAR/UNIVASF (2024).

Assim, na reunião os atores sociais foram mapeados tendo em vista, ainda, a confecção de proposta de composição do Comitê de Coordenação, utilizando como base os critérios de escolha do Quadro 5. Dessa forma, os atores e os critérios de escolha utilizados no Município de Carnaubeira da Penha – PE estão dispostos no Quadro 8, apresentado a seguir.

Quadro 8 – Atores sociais mapeados para compor o Comitê de Coordenação de Carnaubeira da Penha – PE e respectivos critérios utilizados.

Atores Sociais		
Nome	Segmento	Critério de escolha
Maria Carolina Bastos Santana Torres	Secretaria de Administração	<ul style="list-style-type: none"> ● Capacidade de diálogo; ● Potencialização; ● Organização social.
Maria Aparecida de Moraes	Conselho Municipal dos Direitos da Criança e Adolescente	<ul style="list-style-type: none"> ● Capacidade de diálogo; ● Potencialização; ● Participação em Conselhos.
Valda Inês de Assis Santana	Serviço de Edificações e Saneamento Ambiental Indígena	<ul style="list-style-type: none"> ● Capacidade de diálogo; ● Potencialização; ● Organização social; ● Infraestrutura e logística.
Breno Emerson Lopes Pereira	Secretário Municipal de Educação	<ul style="list-style-type: none"> ● Capacidade de diálogo; ● Potencialização; ● Infraestrutura e logística
Maria das Dores dos Santos Silva	Representante dos povos Pankará	<ul style="list-style-type: none"> ● Tradições e costumes ● Capacidade de diálogo; ● Potencialização.
Cosma Ursulina Leonel	Agente Comunitário de Saúde	<ul style="list-style-type: none"> ● Capacidade de diálogo; ● Potencialização; ● Infraestrutura e logística; ● Meios de informação.
Herbert John Nunes Silva	Engenheiro Eletricista	<ul style="list-style-type: none"> ● Capacidade de diálogo; ● Meios de informação.
Clóvis Manoel da Silva	Representante dos Atikum	<ul style="list-style-type: none"> ● Capacidade de diálogo; ● Tradições e costumes.

Atores Sociais		
Nome	Segmento	Critério de escolha
Breno Emerson Lopes Pereira	Secretário Municipal de Educação	<ul style="list-style-type: none"> ● Capacidade de diálogo; ● Potencialização; ● Infraestrutura e logística.
Heyllane Raimunda Santos	Assistente Social	<ul style="list-style-type: none"> ● Potencialização; ● Organização social; ● Capacidade de diálogo; ● Meios de informação.
Maria Janete Pereira Antunes	Coordenadora Municipal da Pessoa Idosa	<ul style="list-style-type: none"> ● Capacidade de diálogo; ● Potencialização; ● Infraestrutura e logística.
Vanderleia Sobreira de Lima	Coordenadora do Serviço de Convivência	<ul style="list-style-type: none"> ● Meios de informação; ● Capacidade de diálogo.
Cosma Ursulina Leonel	Agente Comunitária de Saúde	<ul style="list-style-type: none"> ● Capacidade de diálogo; ● Potencialização; ● Organização social; ● Infraestrutura e logística; ● Influência nas políticas públicas; ● Meios de informação.
Maria da Penha Nunes Pereira	Conselho Municipal de Assistência Social	<ul style="list-style-type: none"> ● Capacidade de diálogo; ● Potencialização; ● Participação em Conselhos.
Julianne Gomes de Sá Marques	Administradora	<ul style="list-style-type: none"> ● Capacidade de diálogo; ● Potencialização; ● Meios de informação.

Atores Sociais		
Nome	Segmento	Critério de escolha
Bianca Louyse Ribeiro Lopes	Diretora de Planejamento	<ul style="list-style-type: none"> ● Capacidade de diálogo; ● Potencialização; ● Infraestrutura e logística; ● Influência nas políticas públicas;
Jeciane Pâmela Conceição Silva	Representante dos Atikum	<ul style="list-style-type: none"> ● Capacidade de diálogo; ● Potencialização; ● Infraestrutura e logística; ● Tradições e costumes.
Marinilda Conceição Rosa	Agente administrativo	<ul style="list-style-type: none"> ● Capacidade de diálogo; ● Potencialização.
Clóvis Manoel da Silva	Representante dos Atikum	<ul style="list-style-type: none"> ● Capacidade de diálogo; ● Potencialização; ● Tradições e costumes.
Dalva Lúcia do Nascimento	Representante dos Quilombos Indígena Tiririca	<ul style="list-style-type: none"> ● Capacidade de diálogo; ● Potencialização; ● Infraestrutura e logística; ● Influência nas políticas públicas; ● Participação em Conselhos; ● Tradições e costumes.
George de Vasconcelo	Serviço de Edificações e Saneamento Ambiental Indígena	<ul style="list-style-type: none"> ● Capacidade de diálogo; ● Potencialização; ● Infraestrutura e logística.

Vanderlei Sobreira de Lima	Coordenação de Serviço de Convivência	<ul style="list-style-type: none"> ● Capacidade de diálogo; ● Potencialização; ● Infraestrutura e logística.
----------------------------	---------------------------------------	-----------------------------------------------------------------------------------------------------------------------------------------------

Fonte: PMSB de Carnaubeira da Penha – PE/PLANSANEAR/UNIVASF (2024).

1.5.3 Proposição do Comitê de Coordenação

A proposta da constituição do Comitê de Coordenação foi estabelecida conforme o mapeamento dos atores locais realizado pelo Comitê Executivo, correspondendo os membros, titulares e suplentes, bem como suas respectivas representações aos apresentados nos Quadros 9 e 10.

Quadro 9 – Membros titulares do Comitê de Coordenação.

Membros Titulares do Comitê de Coordenação	
Representantes do Poder Executivo Municipal	
Nome	Cargo/Instituição
Maria Janete Pereira Antunes	Coordenadora Municipal da Pessoa Idosa
Vanderleia Sobreira de Lima	Coordenadora do Serviço de Convivência
Marinilda Conceição Rosa	Agente Administrativo
Maria Carolinna Bastos Santana Torres	Secretária de Administração
Representantes dos Conselhos Municipais	
Nome	Função/Instituição
Maria Aparecida de Moraes	Conselho Municipal dos Direitos da Criança e do Adolescente
Representantes de Segmentos Organizados Sociais	
Nome	Segmento/Cargo/Função
Valda Inês de Assis Santana	Serviço de Edificações e Saneamento Ambiental Indígena - SESANI/PE
Maria das Dores dos Santos Silva	Representante dos povos PANKARÁ
Representantes da Sociedade Civil	
Nome	Localidade
Herbert John Nunes Silva	Engenheiro Eletricista

Fonte: PMSB de Carnaubeira da Penha – PE/PLANSANEAR/UNIVASF (2024).

Quadro 10 – Membros suplentes do Comitê de Coordenação.

Membros Suplentes do Comitê de Coordenação	
Representantes do Poder Executivo Municipal	
Nome	Cargo/Instituição
Breno Emerson Lopes Pereira	Secretário Municipal de Educação
Heyllane Raimunda Santos	Assistente Social
Cosma Ursulina Leonel	Agente Comunitário de Saúde
Representantes dos Conselhos Municipais	
Nome	Função/Instituição
Maria da Penha Nunes Pereira	Conselho Municipal de Assistência Social
Representantes de Segmentos Organizados Sociais	
Nome	Segmento/Cargo/Função
George de Vasconcelo	Serviço de Edificações e Saneamento Ambiental Indígena - SESANI/PE
Jeciane Pâmela Conceição Silva	Representante dos povos ATIKUM
Clóvis Manoel da Silva	Representante dos povos ATIKUM
Representantes da Sociedade Civil	
Nome	Localidade
Dalva Lúcia do Nascimento	Representante do Quilombo Indígena Tiririca

Fonte: PMSB de Carnaubeira da Penha – PE/PLANSANEAR/UNIVASF (2024).

1.5.4 Identificação dos Setores de Mobilização

Para que o planejamento tenha caráter técnico-participativo e retrate a realidade do Município, o TR atribui ao Comitê Executivo a definição dos SM. Assim, os setores foram estabelecidos também durante a reunião presencial realizada no dia 18 de setembro de 2024, Auditório Municipal Prefeito Afonso Bastos Gonçalves, conforme consta na ata de reunião (Apêndice 4). Os SM do Município foram definidos neste encontro que reuniu técnicos municipais e membros do Comitê Executivo, no qual foram delimitados os Setores de forma a contemplar o maior número de pessoas possível, proporcionando a mobilização e a participação social, fundamental para a elaboração de um Plano democrático e eficaz.

Inicialmente para a definição dos SM foi consultada a base de dados do Panorama do Censo 2022 (IBGE) com a verificação da existência de segmentação por distritos. Nesta, o Município inteiro é considerado como um Distrito, com área urbana e rural. A Figura 3 apresenta o mapa com essas informações.

Figura 3 – Representação distrital do Município de Carnaubeira da Penha – PE segundo o IBGE (2022), com áreas urbanas e rurais.

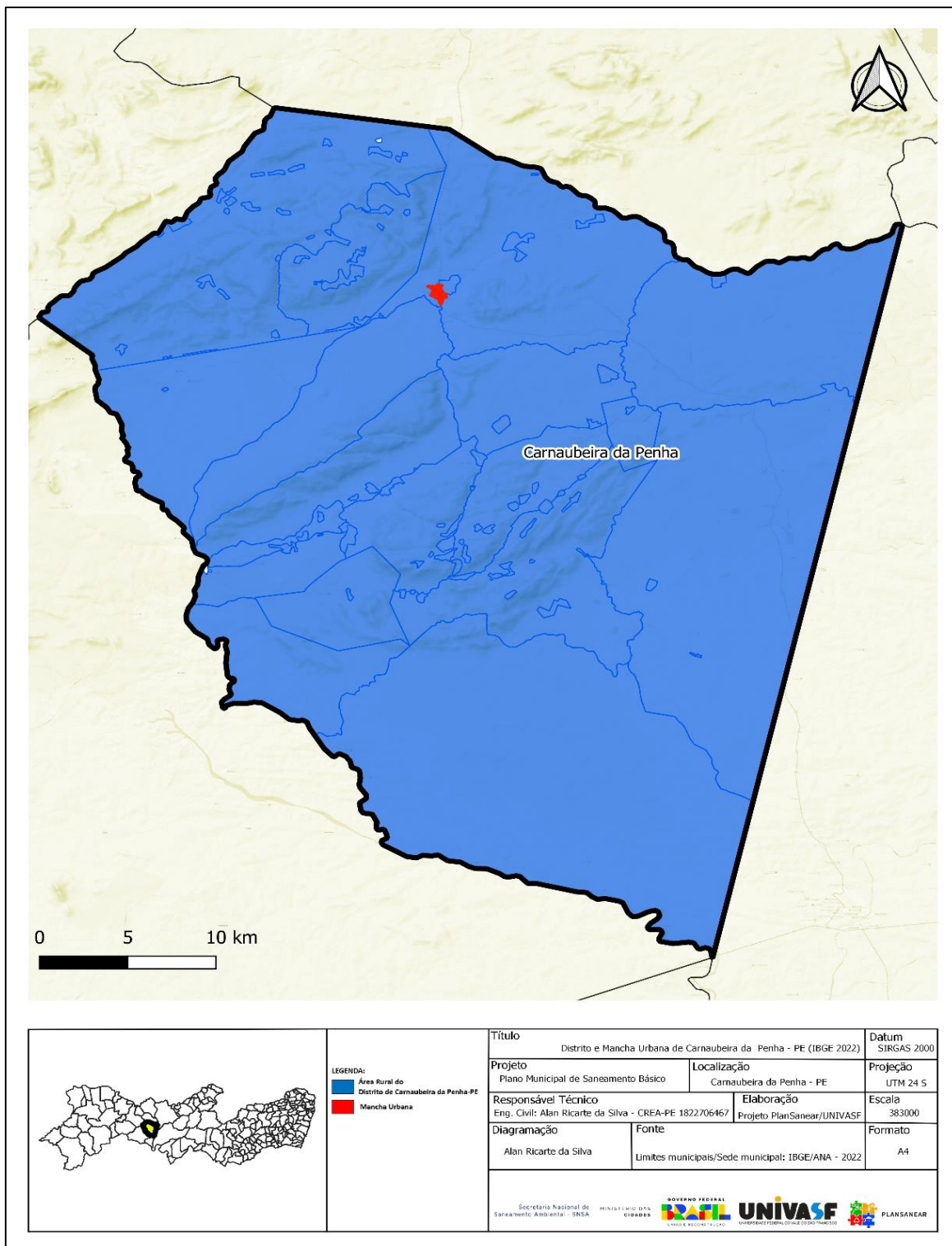

Fonte: PMSB de Carnaubeira da Penha – PE/PLANSANEAR/UNIVASF (2024).

Embora o IBGE seja amplamente reconhecido como uma fonte confiável de dados secundários em Planos de Saneamento, sua segmentação é realizada estritamente para fins estatístico, devendo sempre ser confrontada com dados primários para maior precisão. Durante

esse processo, constatou-se que, de fato, a representação distrital realizada pelo IBGE condiz com a realidade do Município de Carnaubeira da Penha – PE. A Figura 4 mostra o mapa de Carnaubeira da Penha – PE, conforme as informações obtidas *in loco*.

Figura 4 – Representação distrital do Município de Carnaubeira da Penha – PE segundo os municípios, com as respectivas áreas urbanas e rurais.

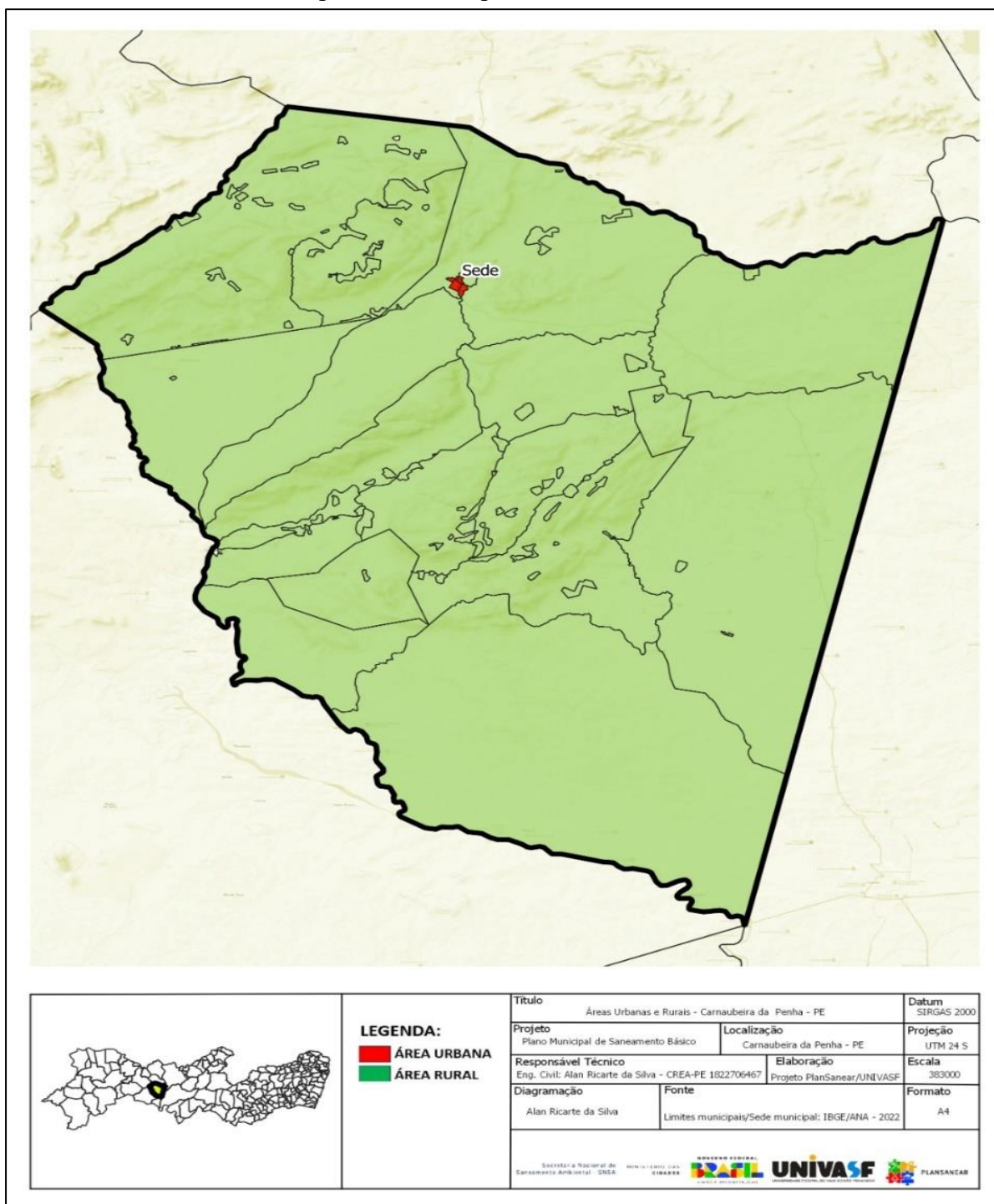

Fonte: PMSB de Carnaubeira da Penha – PE/PLANSANEAR/UNIVASF (2024).

Assim, o processo de setorização teve como ponto de partida o mapa do Município com a sua representação distrital. A Imagem 4 apresenta um dos registros desse momento.

Imagem 4 – Projeção dos limites territoriais para setorização do Município de Carnaubeira da Penha – PE.



Fonte: PMSB de Carnaubeira da Penha – PE/PLANSANEAR/UNIVASF (2024).

Além disso, a divisão do território em SM buscou a maior coincidência possível com o mapeamento dos atores sociais anteriormente realizado (Quadro 8) e com o mapa censitário e de densidade demográfica do IBGE levando, ainda, em consideração políticas públicas e de prestação dos serviços nas localidades. Também foram considerados os critérios estabelecidos pela equipe técnica do Projeto Plansanear, com base nas diretrizes estabelecidas no TR para elaboração de PMSB (Brasil, 2018).

A Figura 5 contém o mapa dos setores censitários e de densidade demográfica do IBGE para o Município de Carnaubeira da Penha – PE.

Figura 5 – Mapa censitário e de densidade demográfica do IBGE para o Município de Carnaubeira da Penha – PE.

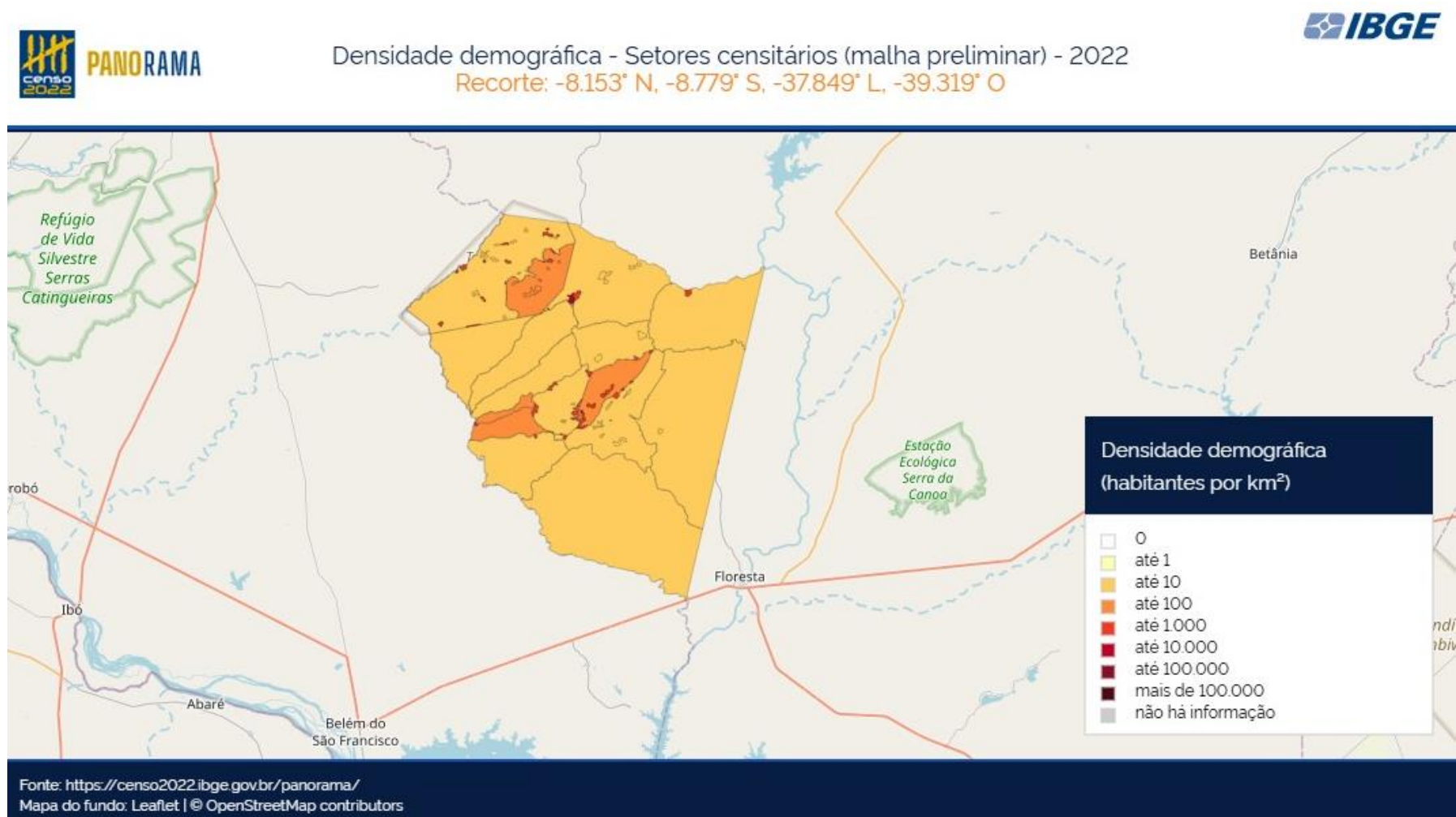

Fonte: IBGE (2022).

Como observado no mapa apresentado anteriormente, há quatro pontos com maior adensamento de habitantes, fato que, durante discussão do Comitê Executivo, levou à conclusão de que apesar do Município possuir pouco mais de 12.000 mil habitantes, quatro SM seriam suficientes para contemplar e proporcionar a participação da sociedade na elaboração do PMSB. Assim, os quatro SM foram estabelecidos exatamente nos pontos com maior adensamento populacional. O Quadro 11 apresenta os quatro SM identificados no Município de Carnaubeira da Penha – PE.

Quadro 11 – Setores de Mobilização definidos no Município de Carnaubeira da Penha – PE.

Setores de Mobilização Definidos no Município de Carnaubeira da Penha – PE	
SM	Comunidade/Localidade
1	Sede do Município de Carnaubeira da Penha – PE
2	Barra do Silva
3	Roçado
4	Amarra Pé

Fonte: PMSB de Carnaubeira da Penha – PE/PLANSANEAR/UNIVASF (2024).

Pertinente, ainda, mencionar que, conforme dados do IBGE (2022), há no Município de Carnaubeira da Penha – PE uma população de 10.506 pessoas que se autodeclaram indígenas das etnias Atikum e Pankará, distribuídos em todos os setores. Além disso, há também uma população de 267 pessoas das comunidades quilombolas São Gonçalo e Tiririca, distribuídos no SM 1 (Sede), como também a presença da comunidade quilombola Tiririca dos Crioulos no SM 2 (Barra do Silva).

Para melhor visualização dos SM apresentados foi construído o mapa do Município de Carnaubeira da Penha – PE com a setorização realizada – levando também em consideração os setores censitários do IBGE –, estando este disposto na Figura 6.

Figura 5 – Mapa com a representação dos SM identificados em Carnaubeira da Penha – PE.

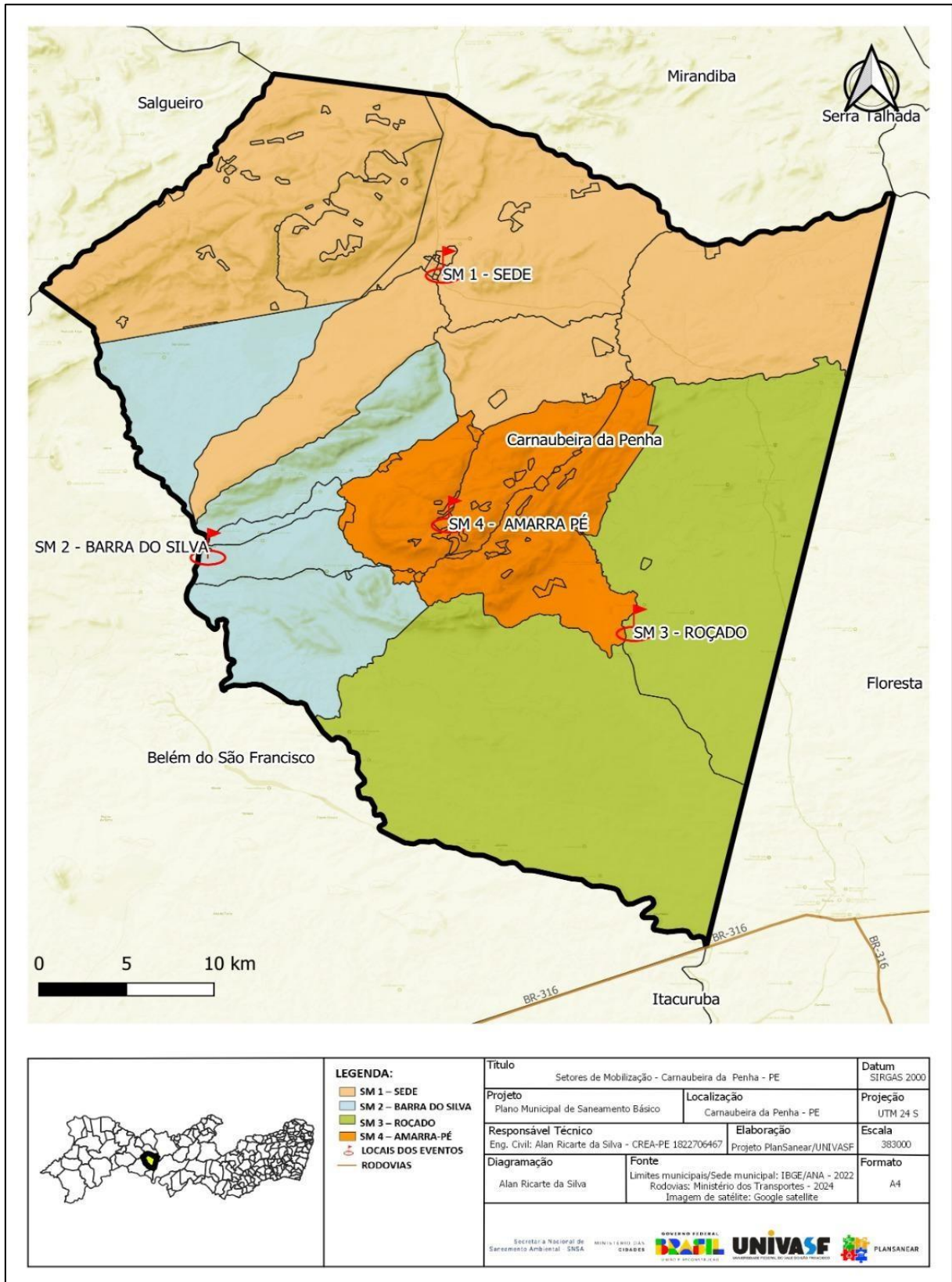

Fonte: PMSB de Carnaubeira da Penha – PE/PLANSANEAR/UNIVASF (2024).

O **SM 1** (bege), abrange a sede municipal de Carnaubeira da Penha – PE e tem como local de mobilização o Auditório Prefeito Afonso Bastos, com capacidade para comportar 120 pessoas, conta com estrutura de banheiros, água potável, e energia elétrica. Esse setor foi indicado devido ao aglomerado de municípios e à logística favorável para o deslocamento de algumas comunidades rurais mais próximas.

O **SM 2** (azul), contempla o povoado de Barra do Silva e tem como local de mobilização a Escola Municipal Capitulina, que proporciona logística para o deslocamento das comunidades ao redor. O local tem capacidade para 150 pessoas e estrutura com banheiros, água potável, e energia elétrica.

O **SM 3** (verde) abrange o povoado de Roçado, indicado devido à facilidade de deslocamento, já que diversas estradas vicinais atravessam o povoado. Os eventos nesse setor ocorrerão na Escola Municipal Pedro Valério, que tem capacidade para receber até 50 pessoas e conta com toda a infraestrutura necessária, tais como banheiros, água potável, e energia elétrica.

Por fim, o **SM 4** (laranja), contempla a localidade Amarra-Pé, e tem como local de mobilização a Escola Estadual Sagrada Família, que proporciona logística para o deslocamento das comunidades ao redor, com capacidade para 200 pessoas e estrutura com banheiros, água potável, e energia elétrica.

De forma mais detalhada, o Quadro 12 apresenta os quatro SM identificados no Município, os locais para os eventos, capacidade e distância para a sede municipal.

Quadro 12 – Infraestrutura para os Eventos Setoriais.

Setores de Mobilização Definidos no Município de Carnaubeira da Penha – PE				
SM	Comunidade Localidade	Local dos eventos	Capacidade do local (pessoas)	Distância da sede municipal (km)
1	Sede do Município de Carnaubeira da Penha – PE	Auditório Prefeito Afonso Bastos	120	-
2	Barra do Silva	Escola Municipal Capitulina	150	19
3	Roçado	Escola Municipal Pedro Valério	50	35
4	Amarra-Pé	Escola Estadual Sagrada Família	200	12

Fonte: PMSB de Carnaubeira da Penha – PE/PLANSANEAR/UNIVASF (2024).

O Quadro 13 apresenta informações sobre os SM, tais como número de habitantes (IBGE, 2022) as principais lideranças identificadas e os pontos focais em cada um dos SM. Ressalta-se que o ponto focal diz respeito a uma liderança que contribuirá para a mobilização e participação social dentro do respectivo SM.

Quadro 13 – Número de habitantes, principais lideranças e ponto focal dos SM.

Localidades, principais lideranças identificadas e ponto focal de cada um dos SM			
SM	Nº de habitantes (IBGE, 2022)	Principais lideranças	Ponto focal
1 (Sede)	6.882	Pedro da Silva Pimentel Júnior	Pedro da Silva Pimentel Júnior
		Gilzane Maria Bastos Rosa Araújo	
		Rafael do Nascimento Januário	
		Genicleu Givaldo Rosa de Sá	
		Fernanda Leite de Sá	
		Filisberto Bezerra dos Santos	
2 (Barra do Silva)	1.742	Adimael Aldemir da Silva	Vanderleia Sobreira de Lima
		Dalva Lúcia do Nascimento	
		Vanderleia Sobreira de Lima	
3 (Roçado)	779	Francisco Joaquim Leal	George de Vasconcelo
		Mauricelio Gomes de Souza	
		Adenilda dos Anjos Oliveira	
		George de Vasconcelo	

Localidades, principais lideranças identificadas e ponto focal de cada um dos SM			
SM	Nº de habitantes (IBGE, 2022)	Principais lideranças	Ponto focal
4 (Amarra-Pé)	2.836	Maria das Dores dos Santos	Clóvis Manoel da Silva
		Clóvis Manoel da Silva	
		Leidjane Ermina de Souza	
		Jeciane Pâmola Conceição Silva	
		Sandra Helena Rosa	
Total de habitantes:		12.239	

Fonte: PMSB de Carnaubeira da Penha – PE/PLANSANEAR/UNIVASF (2024).

O Quadro 14 por sua vez apresenta a lista de localidades presentes em cada um dos SM estabelecidos.

Quadro 14 – Delimitação das localidades por SM.

Delimitação das localidades por SM			
SM A - Carnaubeira da Penha (Sede)			
Localidades			
Fazenda Jataúba	Olho D'água	Agreste	Fazenda Caldeirão do Brejo do Gama
Aldeia Indígena do Brejo do Gama	Fazenda Jatobá	Gangorra	Fazenda Jaburu
Barra, Aldeia Indígena Poço do Mato	Queimadas	Entre Serras	Jaburu de Cima
Juazeiro	Fazenda Xique-Xique	Olho D'água do Santo	Ponta do Serrote
Baixa do Juá	Queimada Redonda	Aldeia Indígena Umãs	Fazenda Joazeiro de Carnaubeira da Penha,
Aldeia Indígena Lagoinha,	Aldeia Indígena Quixaba	Egito	Barro
Aldeia Indígena Riacho Grande	Aldeia Indígena Oiticica	Aldeia Indígena Prata	Aldeia Indígena Chapada
Aldeia Indígena Jacaré	Aldeia Indígena	Aldeia Indígena Jardim	Penha
Fazenda Logrador	Aldeia Indígena Cachoeira II.	Serra das Quixabeiras	Aldeia Indígena Cachoeira
Aldeia Indígena Areia dos Pedros	Aldeia Indígena Caxua	Aldeia Indígena Angico de Demésio	Aldeia Indígena Serra do Umã
Aldeia Indígena Baixão	Aldeia Indígena Jatobá	Aldeia Indígena Samambaia,	Aldeia Indígena Atikuns

Aldeia Indígena Curtume	Aldeia Indígena Estreito	Aldeia Indígena Lagoa Cercada	Aldeia Indígena Serrotinho
Aldeia Indígena Bom Jesus	Aldeia Indígena Boa Vista	Aldeia Indígena Saco Grande	Aldeia Indígena Água dos Padres
Aldeia Indígena Olho D'água da Santa			
SM B – Barra do Silva			
Localidades			
Lagoinha II	Pedra de Fogo	Alegre	Zacarias
Pedra Vermelha	Itó	Algodões	Poço do Cipó
Lagoas	Fazenda Roça Velha	Fazenda Domingos	Fazenda Sítio
Quixaba	Riacho da Raposa	Fazenda Izidorio	São Gonçalo
Lagartixa	Tiririca dos Crioulos	Jatobá	Boa Viagem
Santana			
SM C – Roçado			
Localidades			
Tapera	Fazenda Água Branca	Roçado	Lagoa de Dentro
Lagoa da Serra	Mata Escura	Cachoeira	Matias
Capim Grosso	Riacho do Mundé	Jacurutu	Lagoa dos Patos
Panela D'água	São Pedro Velho	Tapera de Baixo	São Pedro
Lagoa das Pedras	Cacimbinha	Comunidade de Riacho do Simao	Aldeia Indígena Veneza

Forno	Tapuio	Cacimbinha	Lagoa da Serra
PA Cachoeira		Vaca Morta	
SM D – Amarra-Pé			
Localidades			
Aldeia Indígena Travessa da Pedra	Aldeia Indígena São Bento	Aldeia Indígena Cacaria	Aldeia Indígena Boa Esperança
Aldeia Indígena Boqueirão Pankará	Aldeia Indígena Olho D'água do Muniz	Aldeia Indígena Ladeira	Aldeia Indígena Sossego
Aldeia Indígena Pitombeira	Aldeia Indígena Gonzaga	Aldeia Indígena Retiro	Aldeia Indígena Boa Vista I
Mocó	Pitombeira	Gonçalo	São Bento
Aldeia Indígena Enjeitado	Tatajuba	Aldeia Indígena Jardim Pankará	Aldeia Indígena Umbuzeiro
Araticum	Aldeia Indígena Oiti	Mundo Novo	Retiro
Santo Antônio	Aldeia Indígena Água Grande	Invejado	Aldeia Indígena Gameleira
Aldeia Indígena Brejinho	Catolé	Cangalha	Pai Felipe
Cafundó	Algodões	Aldeia Indígena João Lopes	Santa Rosa
Aldeia Indígena Vila	Aldeia Indígena Boa Vista II	Aldeia Indígena Riacho Olho D'água	Brejinho
Aldeia Indígena Lagoas	Massapã	Mingu de Cima	Boião
Isidoro	Lajes	Carquejo	Carcaria
Aldeia Indígena Corrente	Aldeia Indígena Casa Nova	Aldeia Indígena Matinha	Aldeia Indígena Atikum
Aldeia Indígena São Gonçalo		Pedra do Mocó	

Fonte: PMSB de Carnaubeira da Penha – PE/PLANSANEAR/UNIVASF (2024).

Ressalta-se que em Carnaubeira da Penha – PE não há Política ou Conselho Municipal de Saneamento Básico. O Quadro 15 apresenta, então, os conselhos municipais identificados no Município de Carnaubeira da Penha – PE.

Quadro 15 – Conselhos Municipais de Carnaubeira da Penha – PE.

Conselhos Municipais	
Conselho	Atuação
Assistência Social	<ul style="list-style-type: none"> • Definir as prioridades da Política de Assistência Social; • Estabelecer as diretrizes do Plano Municipal de Assistência; • Aprovar a Política Municipal de Assistência Social; • Acompanhar a execução do Fundo Municipal de Assistência Social; • Convocar a Conferência Municipal de Assistência Social.
Criança e Adolescente	<ul style="list-style-type: none"> • Formular a Política Municipal dos Direitos da Criança e do Adolescente; • Deliberar na formulação das políticas sociais básicas de interesse da criança e do adolescente.
Educação	<ul style="list-style-type: none"> • Acompanhamento e controle social do Fundo de Manutenção e Desenvolvimento da Educação Básica e de Valorização dos Profissionais da Educação.
Política Pública dos Direitos das Mulheres	<ul style="list-style-type: none"> • Garantir a participação da sociedade na formulação e implementação de políticas públicas voltadas à promoção dos direitos das mulheres.
Idoso	<ul style="list-style-type: none"> • Delibera e fiscaliza políticas para os idosos, promovendo seus direitos e a qualidade de vida. Atua na supervisão de ações, recursos e conscientização, alinhado ao Estatuto do Idoso e à inclusão social dessa população.

Fonte: PMSB de Carnaubeira da Penha – PE/PLANSANEAR/UNIVASF (2024).

Igualmente foram identificadas as formas de organização social nos SM 1 (Sede Municipal), 2 (Barra do Silva), 3 (Roçado) e 4 (Amarra-Pé), respectivamente, conforme os Quadros 16, 17, 18 e 19.

Quadro 16 – Formas de organizações sociais existentes no SM A (Sede Municipal).

Organizações sociais identificadas no SM 1 (Sede Municipal)	
Associações	Lideranças
Associação Indígena da Aldeia Caldeirão	Rafael do Nascimento Januário
Associação Cultural Radio Comunitária de Carnaubeira da Penha	Genicleu Givaldo Rosa de Sá
Associação Indígena da Aldeia Brejo do Gama	Não identificado
Associação de Rádio Comunitária de Carnaubeira da Penha	Não identificado
Associação do Brejo do Gama de Apicultores e Meliponicultores	Geovane Ferraz Silva
Associação dos Pequenos Agropecuaristas de Carnaubeira da Penha	Não identificado
Associação dos Agricultores Rurais da Sede do Povo Atikum e Adjacências	Veronica Ana de Jesus
Associação dos Pequenos Agricultores Rurais da Aldeia Cachoeira II	Não identificado
Associação dos Agricultores Indígenas Rurais Atikum	Filisberto Bezerra dos Santos
Associação Indígena Filhos da Terra da Aldeia Areia dos Pedros	Não identificado
Associação dos Produtores Rurais da Comunidade Sítio da Barra	Fernanda Leite de Sá
Cooperativas	Lideranças
Cooperativa dos Agricultores Familiares Indígena e Quilombola	Wilma Ana Quixabeira Silva
Outras organizações	Lideranças
Sindicato dos Trabalhadores Rurais Agricultores e Agricultoras Familiares de Carnaubeira da Penha	Não identificado
Sindicato dos Servidores Públicos de Carnaubeira da Penha	Não identificado

Centros Educacionais	
Escola Estadual Indígena Pedro Francisco de Oliveira	Escola Emiliano Quirino de Sá
Escola Municipal Professora Maria Pires Soares	Escola Aldeia Estreito
Escola Antônio Dudu	Escola Governador Estácio Coimbra
Escola Municipal Rainha da Paz	Escola Santa Madalena
Escola Municipal Padre Manoel da Nobrega	Escola Monteiro Lobato,
Escola Olho D'água do Padre	Escola Santa Ana
Escola Vicente Muniz	Escola João Lima
Escola Júlio José da Silva	Creche Girassol
Escola Mul Livino Lopes da Silva	Escola Estadual Indígena Antônio Honório Sobrinho
Escola Mul Jaburu	Escola de Referência em Ensino Médio Professor Aureliano Gonçalves dos Santos
Escola Odilon Nunes	
Grupos religiosos	
Igreja Adventista do Sétimo Dia	Igreja Batista Missionária de Carnaubeira
Igreja Assembleia de Deus	Igreja Cacimba
Paróquia de Carnaubeira da Penha	Igreja Batista Central
Igreja Sagrado Coração de Jesus	Igreja da Sagrada Família na Fuga
Igreja de Nossa Sra. da Penha	Santuário Nossa Senhora da Penha
Capela Aldeia Vila	

Fonte: PMSB de Carnaubeira da Penha – PE/PLANSANEAR/UNIVASF (2024).

Quadro 17 – Formas de organizações sociais existentes no SM B (Barra do Silva).

Organizações sociais identificadas no SM 2 (Barra do Silva)	
Associações	Lideranças
Associação dos Moradores e Agricultores da Aldeia Tupã	Não identificado
Associação Comunitária do Olho D’aguinha e Adjacências	Não identificado
Centros educacionais	
Escola Municipal Francisco Lopes	Escola Municipal Manoel Gonçalves
Escola de Referência em Ensino Médio João Rodrigues Leite	Escola Municipal Manoel Freire
Creche Carrossel	Escola Municipal Prof. ^a Maria dos Anjos S Novaes
Escola Municipal Capitulina Gonçalves de Sá	Escola Municipal Padre Evaldo Bette
Escola Municipal José de Aquino	Escola Estadual Indígena Manoel Miguel do Nascimento
Escola Municipal João Lopes	
Grupos religiosos	
Capela de Nossa Senhora da Saúde	Santuário do Senhor Bom Jesus dos Aflitos
Capela São Gonçalo	Igreja Nossa Senhora da Penha

Fonte: PMSB de Carnaubeira da Penha – PE/PLANSANEAR/UNIVASF (2024).

Quadro 18 – Formas de organizações sociais existentes no SM C (Roçado).

Organizações sociais identificadas no SM 3 (Roçado)	
Associações	Lideranças
Associação dos Produtores Rurais da Comunidade de Riacho do Simão I e Adjacências	Mauricelio Gomes de Souza
Associação dos Pequenos Produtores Rurais São Sebastião	Não identificado
Associação Comunitária da Lagoa das Pedras e Adjacências	Francisco Joaquim Leal
Associação dos Pequenos Produtores Rurais do Sítio Araticum e Fazenda Roçado	Adenilda dos Anjos Oliveira
Centros educacionais	
Escola Municipal Ladislau R. dos Santos	
Grupo religioso	
Não identificado	

Fonte: PMSB de Carnaubeira da Penha – PE/PLANSANEAR/UNIVASF (2024).

Quadro 19 – Formas de organizações sociais existentes no SM D (Amarra-Pé).

Organizações sociais identificadas no SM 4 (Amarra-Pé)	
Outras organizações	Lideranças
Associação de Mulheres Artesãs Pankará	Sandra Helena Rosa
Associação dos Pequenos Produtores Rurais da Aldeia Massapê	Não identificado
Associação Indígena Familiar Kabenga	Não identificado

Centros educacionais	
Escola Bom Jesus dos Aflitos	Escola Quintino de Menezes
Escola Estadual Indígena Cosme e Damião	Escola Estadual Indígena Milton Pereira Neto
Escola Estadual Indígena Especiosa Benigna de Barros	Creche Curumim
Escola Estadual Indígena Nossa Senhora de Fátima	Escola Ana Nunes da Silva
Escola Sagrada Família	Escola Estadual Indígena Tia Amelia Caxiado
Escola Estadual Indígena Manoel Vicente da Silva	Escola Manoel João de Souza
Escola Simão Cícero da Silva	Escola Estadual Indígena Rosilda Sabás de Souza
Escola Olímpio Pereira	
Grupo religioso	
Igreja do Massapê	Igreja Lagoa
Terreiro da Matinha	

Fonte: PMSB de Carnaubeira da Penha – PE/PLANSANEAR/UNIVASF (2024).

Por fim, o presente Produto, denominado Produto A do PMSB do Município Carnaubeira da Penha – PE, foi aprovado pelo Comitê de Coordenação, conforme Parecer de Aprovação emitido em 25 de novembro de 2024 (Apêndice 6).

REFERÊNCIAS

BRASIL. **Constituição da República Federativa do Brasil de 1988**. Brasília, DF. Disponível em: http://www.planalto.gov.br/ccivil_03/constituicao/constituicao.htm. Acesso em: 05 ago. 2024.

BRASIL. **Lei n.º 11.445, de 5 de janeiro de 2007**. Dispõe sobre o saneamento básico e dá outras providências. Diário Oficial da União: Brasília, DF, 8 jan. 2007. Disponível em: https://www.planalto.gov.br/ccivil_03/_Ato2007-2010/2007/Lei/L11445.htm. Acesso em: 22 jul. 2024.

BRASIL. **Lei n.º 14.026, de 15 de julho de 2020**. Atualiza o marco legal do saneamento básico e altera a Lei n.º 11.445, de 5 de janeiro de 2007. Diário Oficial da República Federativa do Brasil. Brasília, DF, 2020. Disponível em: https://www.planalto.gov.br/ccivil_03/_ato2019-2022/2020/lei/114026.htm. Acesso em: 04 jul. 2024.

BRASIL. Ministério da Saúde. **Conselhos de saúde: a responsabilidade do controle social democrático do SUS**. 2. ed., 2013.

BRASIL. Ministério da Saúde. Fundação Nacional de Saúde. **Termo de referência para elaboração de Plano Municipal de Saneamento Básico**. Brasília: Funasa, 2018.

BRASIL. Ministério das Cidades, Secretaria Nacional de Saneamento Ambiental. **Plansab – Plano Nacional de Saneamento Básico: mais saúde com qualidade de vida e cidadania**. Brasília: Ministério das Cidades, 2014.

INSTITUTO BRASILEIRO DE GEOGRAFIA E ESTATÍSTICA (IBGE). **População de Carnaubeira da Penha - PE**. Censo Demográfico 2022. Disponível em: <https://cidades.ibge.gov.br>. Acesso em: 01 nov. 2024.

INSTITUTO BRASILEIRO DE GEOGRAFIA E ESTATÍSTICA (IBGE). **Densidade demográfica – setores censitários (malha preliminar)**. Disponível em: <https://censo2022.ibge.gov.br/panorama/>. Acesso em: 05 de set. 2024.

INSTITUTO BRASILEIRO DE GEOGRAFIA E ESTATÍSTICA (IBGE). **Panorama e indicadores do Censo 2022**. Disponível em: <https://censo2022.ibge.gov.br/panorama/indicadores.html>. Acesso em: 05 de set. 2024.

MATTOS, J. S.; TESKE, F. F.; WARTCHOW, D. **A Importância da Mobilização Social no Plano de Saneamento Básico**. 46ª Assembleia Nacional da Assemae. Jaguá do Sul - SC, 2019.

ROCHA, K. J. **Ética e Cidadania no Setor Público**. Cuiabá: EdUFMT; Curitiba: UFPR, 2008.

APÊNDICES

APÊNDICE 1 – FORMULÁRIO DE MAPEAMENTO DE ATORES SOCIAIS

FORMULÁRIO PARA GESTORES - MAPEAMENTO DE ATORES LOCAIS

Data: 12/11/2024	Entrevistado: Gilzane Maria Bastos Rosa Araújo
Município: Carnaubeira da Penha	
Cargo: Secretária de Obras	
Telefone: (87) 99613-2229	
E-mail: bastosgilzane@gmail.com	
Quais são as vias de acesso ao seu município? Rodovia (<input checked="" type="checkbox"/>) Ferrovia (<input type="checkbox"/>) Hidrovia (<input type="checkbox"/>)	
Quais municípios fazem divisas com o seu?	
Quantos habitantes existem em seu município?	
Quantos residem na Área Rural? 10.282	
O município possui Lei Orgânica?	(<input checked="" type="checkbox"/>) Sim (<input type="checkbox"/>) Não
O município possui Plano Diretor?	(<input type="checkbox"/>) Sim (<input checked="" type="checkbox"/>) Não
Existem distritos no município? (<input checked="" type="checkbox"/>) Sim (<input type="checkbox"/>) Não	
<ul style="list-style-type: none"> • Se sim, quais seriam estes? Barra do Silva • Olho d'água do padre 	
Há comunidades originais e tradicionais no município? (<input checked="" type="checkbox"/>) Sim (<input type="checkbox"/>) Não	
Atikum e Pankará 🗺️ Caso positivo, liste-os.	

<p>Representantes: Clóvis (Atikum) Dorinha (Pankarã) 87999187012</p>	<p>Contatos :</p>
<p>Qual é a data de fundação da cidade? 01 de outubro de 1990</p>	
<p>Quais as festividades existentes no Município? Nossa Senhora da Penha (Data: 30 Ago / 07 Set) São João : Barra De Silva (Data: 23 Jun) São Pedro (Data: 29 Jun) Aniversário da Cidade (Data 01 Out) Sagrada Família na Fuga</p>	
<p>Quais são os veículos de comunicação existentes no município?</p> <p>() Jornal impresso () Tv local (X) Rádio comercial () Rádio Comunitária () Canais de televisão (X) Sites de notícias (X) Redes sociais locais</p>	
<p>Qual a forma mais utilizada de mobilização popular para reuniões e/ou eventos sociais?</p> <p>() Rádio comunitária. Qual? () Influenciadores digitais. Quais são? () Alto falante. Onde? (X) Cartaz/ panfleto. Onde colocar? Prefeitura, escolas, zona rural () Carro de som. Quem? (X) Divulgação direta (X) Outros: Whatsapp, instagram</p>	

Quais são os locais normalmente utilizados para encontros de mobilização social?

Nome do Local:

Responsável:

Função:

Tel.:

e-mail:

Endereço:

Tipo de Local:

() Domicílio () Auditório (x) Escolas

() Associações () Instituições religiosas () outros

Capacidade (quantidade de pessoas):

Há iniciativas de educação em saneamento no município, como campanhas informativas, distribuição de folhetos ou atendimento direto à população?

() Sim (x) Não

Existem iniciativas de educação ambiental no município, como projetos, campanhas, palestras?

() Sim (X) Não

Quais são as associações civis organizadas presentes no município?

Representantes: _____ Contato: _____

Associações civis organizadas (x)

Associações culturais (x)

Movimentos Sociais ()

Comitês (x)

Cooperativas (x

) ONGs ()

Sindicatos (x)

Consórcio ()

Conselhos (x)

Alguma liderança comunitária?

() Sim () Não

 Se sim, liste as lideranças existentes:

Representantes:

Adinael Aldemir da Silva (Quilombo Indígena Tiririca) Contato(87)88661782

Qual é a empresa responsável pelo abastecimento de água e pelo serviço de esgotamento sanitário na cidade?

Prefeitura Municipal de Carnaubeira da Penha

Qual é a empresa responsável pela coleta de lixo na cidade?

Prefeitura Municipal de Carnaubeira da Penha

**APÊNDICE 2 – ATA DA REUNIÃO DE SENSIBILIZAÇÃO DE REPRESENTANTES
DO MUNICÍPIO DE CARNAUBEIRA DA PENHA – PE**

ATA DE REUNIÃO DE SENSIBILIZAÇÃO DOS GESTORES DO MUNICÍPIO DE CARNAUBEIRA DA PENHA-PE

ASSUNTO	Reunião com Gestores Municipais para desenvolvimento do Plano Municipal de Saneamento Básico (PMSB) dos municípios de Carnaubeira da Penha-PE		
DATA	18/08/2024		
LOCAL	Sede Plansanear (virtual)		
HORÁRIO DE INÍCIO	09:00	HORÁRIO DE TÉRMINO	11:30

Presentes		
Nome	Representação	Telefone
Bruna Silva	Plansanear-UNIVASF	(87) 9 9668-9927
Alan Ricarte	Plansanear-UNIVASF	(81) 9 9910-9141
Carlos Evangelista	Plansanear-UNIVASF	(74) 9 9805-6128
Bianca Santos	Plansanear-UNIVASF	(87) 9 9163-3414
Maria Luiza	Plansanear-UNIVASF	(87) 9 9207-6497
Giullya Guedes	Plansanear-UNIVASF	(74) 9 8851-9204
Pedro da Silva	Prefeitura Municipal - Carnaubeira da Penha	
Maria José	Prefeitura Municipal - Carnaubeira da Penha	
Ana Cristina	Prefeitura Municipal - Carnaubeira da Penha	
Flády Bezerra	Prefeitura Municipal - Carnaubeira da Penha	

Objetivo
Apresentação do projeto Plansanear, incluindo as etapas e metodologias que serão adotadas para o desenvolvimento dos Planos Municipais de Saneamento Básico.

Principais pontos discutidos
<p>No dia 18 de agosto de 2024, realizou-se uma reunião com os gestores municipais de Carnaubeira da Penha-PE para o desenvolvimento do Plano Municipal de Saneamento Básico (PMSB). O encontro foi realizado de forma remota na sede do Plansanear e teve início às 09h00. O principal objetivo da reunião foi sensibilizar os gestores municipais sobre a importância da elaboração do PMSB. A reunião começou com a recepção e boas-vindas aos representantes do município de Carnaubeira da Penha. Em seguida, a equipe do Plansanear se apresentou, agradecendo a presença e a participação dos gestores. Foi oferecida uma visão geral do projeto, abordando a metodologia, a importância do PMSB e as responsabilidades tanto do Plansanear quanto do município na elaboração dos produtos. Destacou-se a relevância da criação e participação dos Comitês e da comunidade no desenvolvimento do PMSB, enfatizando a importância da participação e do controle social para garantir a efetividade e a representatividade do plano. A formação dos Comitês foi discutida, ressaltando a necessidade de analisar o corpo técnico do município para identificar potenciais participantes. As fases iniciais do projeto envolvem a criação dos Comitês de Execução e Coordenação. Para a formação do Comitê Executivo, o Plansanear sugeriu a inclusão de cinco membros, preferencialmente funcionários municipais efetivos das Secretarias relacionadas ao saneamento básico, como Infraestrutura, Saúde, Educação e Meio Ambiente, além de um assistente social e representantes do Poder Legislativo. Foi informado que será solicitada a assinatura do Termo de Compromisso para formalizar a parceria entre o Projeto Plansanear (UNIVASF) e o município. Também foi mencionada a criação de um grupo de WhatsApp para facilitar o compartilhamento de informações e a programação de uma visita in loco para organizar a logística e compatibilizar as datas. Adicionalmente, solicitou-se a designação de um agente colaborador para atuar como intermediário do projeto dentro do município, visando apoiar na coleta de informações e na comunicação com a comunidade. A reunião foi encerrada com agradecimentos pela presença e atenção de todos.</p>

ENCAMINHAMENTOS	RESPONSÁVEL
Analisar/Mapear Corpo Técnico para indicação de profissionais a fim de compor o Comitê Executivo e representante.	Município de Carnaubeira da Penha - PE
Designar um representante para atuar como ponto focal no município.	Município de Carnaubeira da Penha - PE
Assinar o Termo de Compromisso, como objeto de formalização da parceria entre o Projeto Plansanear (UNIVASF) e o Município de Carnaubeira da Penha.	Município de Carnaubeira da Penha - PE

ASSINATURAS

Documento assinado digitalmente
 PEDRO DA SILVA PIMENTEL JUNIOR
 Data: 30/10/2024 09:00:20-0300
 Verifique em <https://validar.jf.gov.br>

Documento assinado digitalmente
 ALAN RICARTE DA SILVA
 Data: 14/11/2024 13:52:17-0300
 Verifique em <https://validar.jf.gov.br>

**APÊNDICE 3 – LISTA DE PRESENÇA VIRTUAL DA REUNIÃO DE
SENSIBILIZAÇÃO DE REPRESENTANTES DO MUNICÍPIO DE CARNAUBEIRA
DA PENHA – PE**



Lista de Presença- 1º Reunião Virtual De Sensibilização De Representantes do Município de Carnaubeira da Penha-PE

Este formulário tem como objetivo registrar a presença no 1º Encontro de Sensibilização com Representantes do município de Carnaubeira da Penha-PE, realizado online. Agradecemos sua participação neste importante momento de diálogo e construção de políticas públicas para o município!

Nome	Contato	Cargo/Instituição
Ana Cristina de Sá Nascimento	(87) 999514508	Chefe de Motivação ao Turismo/Secretaria de Turismo e Meio Ambiente do Município de Carnaubeira da Penha-PE
Fladya Renata Bezerra Honório	(87) 981515062	Secretária de Saúde/Município e Carnaubeira da Penha-PE
Pedro da Silva Pimentel Junior	(87) 999883246	Engenheiro Sanitarista e Ambiental/Secretaria Municipal de Infraestrutura do Município de Carnaubeira da Penha-PE

<https://forms.gle/1ZfBJwHPtNE1K3TQ7>

APÊNDICE 4 – ATA DA REUNIÃO TÉCNICA DO COMITÊ EXECUTIVO

ATA DE REUNIÃO

ASSUNTO	Primeiro encontro do Comitê Executivo		
DATA	18/09/2024		
LOCAL	Carnaubeira da Penha - PE		
HORÁRIO	09:00		
Presentes			
Nome	Instituição	Cargo	Telefone
Alan Ricarte	Plansanear-UNIVASF	Coord. GT Pernambuco	(81) 9 9910-9141
Radyja Ricarte	Plansanear-UNIVASF	Instrutora de Ação	(81) 9 8953-4927
Rodrigo Oliveira	Plansanear-UNIVASF	Instrutor de Ação	(87) 9 8829-8869
Ianka Matias	Plansanear-UNIVASF	Estagiária	(87) 9 9656-8437
Igor Emanuel	Plansanear-UNIVASF	Estagiário	(74) 9 8826-6978
José Abildo Alves da Silva Junior	Secretaria de Turismo e Meio Ambiente	Ensino Médio	(87) 9 8107-2457
Donseília Maria Rodrigues Nunes	Secretaria de Assistência Social	Assistente Social	(87) 9 9623-2503
Brenda Carolyne Oliveira Sá	Secretaria de Administração	Direito	(87) 9 8106-2751
Cremilda Freire Naas	Secretaria de Administração	Administração	(87) 9 8844-6878
Maria José Pereira	Secretaria de Turismo e Meio Ambiente	Secretária de Turismo e Meio Ambiente	(87) 9 8835-3738
Maria da Penha Lopes	AISAN (SESAI) Atikum	-----	(87) 9 8121-9446
João Marcos Alves da Silva	AISAN (SESAI) Pankará	Médio Completo	(87) 9 9924-9589
Gilzane Maria Bastos Rosa Araújo	Secretaria de Obras, Infraestrutura e Serviços Públicos	Assistente Social	(87) 9 9613-2229
Roma Nunes Bezerra de Santana	Secretaria de Obras e Infraestruturas	Superior Incompleto	(87) 9 8846-0575
Márcio Lenne Nunes Martins	Secretaria de Obras e Infraestruturas	Engenheiro Civil	(84) 9 8712-5576
Mayara Kelly R.	Secretaria Municipal de	Enfermeira	(87) 9 8877-8636

Nascimento	Saúde		
Andreia Maria Nogueira da Silva	STR	Vice presidente do STR de Carnaubeira da Penha	(87) 9 9618-8467
Objetivo			
Apresentação do projeto plansanear e as etapas e metodologias a serem utilizadas no desenvolvimento dos planos Municipais de Saneamento Básico.			

Principais pontos discutidos
<p>No dia 18 de setembro de 2024, às 09:00, aconteceu o primeiro encontro do Comitê Executivo e o mapeamento dos atores e setores locais no município de Carnaubeira da Penha. Alan iniciou a reunião se apresentando, agradecendo a presença de todos e introduzindo brevemente a equipe do Plansanear. Ele explicou que o principal objetivo do encontro era capacitar os membros do Comitê Executivo para a elaboração do Plano Municipal de Saneamento Básico (PMSB), além de mapear os setores e identificar os atores locais relevantes. Alan definiu saneamento básico como o conjunto de serviços, infraestrutura e instalações operacionais, de acordo com a Lei 11.445/2007, ressaltando que o plano abrange quatro áreas: gestão de resíduos sólidos, drenagem de águas pluviais, coleta e tratamento de esgoto, e abastecimento de água. Ele destacou a importância do saneamento para a qualidade de vida, a preservação ambiental, o desenvolvimento econômico e a prevenção de doenças. Alan esclareceu que as ações do projeto seguem um plano detalhado no Termo de Referência disponibilizado pelo Ministério das Cidades e que a mobilização social e a formação do comitê são etapas iniciais desse processo. Ele enfatizou que o Comitê Executivo tem um papel crucial na operacionalização do plano, com responsabilidades que incluem apoio técnico, articulação logística e institucional, fornecimento de dados, mapeamento de atores locais e a proposta de composição do Comitê de Coordenação. Alan destacou os impactos positivos que a atuação do comitê pode trazer para o município, melhorando a assertividade do PMSB e fortalecendo a participação e controle social. Alan ainda explicou que o Comitê Executivo será responsável por preparar os produtos a serem entregues ao Comitê de Coordenação, que fará a validação antes da aprovação final e envio ao Ministério das Cidades. Ele detalhou as etapas de elaboração do PMSB, que incluem diagnóstico, prognóstico, oficinas e propostas de ações, com a realização de audiências públicas ao final de cada etapa. Alan também esclareceu que o Comitê de Coordenação atuará como uma instância consultiva e deliberativa, responsável pelo controle social e validação dos produtos do plano. Ele ressaltou a necessidade de mapear setores e atores locais, com a composição do Comitê de Coordenação envolvendo representantes da administração municipal e da sociedade civil. Também foi discutida a necessidade de um colaborador técnico, que funcionará como ponto focal entre o Plansanear e o município, com perfil técnico, boa comunicação e conhecimento das demandas locais. Alan ressaltou o compromisso necessário dos membros do comitê e os próximos passos, como a publicação da portaria de formação do Comitê Executivo, o levantamento de informações, o decreto de formação do Comitê de Coordenação e a nomeação do colaborador técnico. Durante a reunião, houve uma dinâmica em que os participantes indicaram líderes para o Comitê de Coordenação utilizando canetas e post-its. No encerramento, foram definidos os setores de mobilização e identificados locais estratégicos para eventos futuros com a população, com a divisão proposta sendo aceita pelos participantes. Alan finalizou a reunião agradecendo a presença de todos e a reunião foi encerrada às 12h.</p>

Documento assinado digitalmente
 **ALAN RICARTE DA SILVA**
Data: 14/11/2024 13:52:17-0300
Verifique em <https://validar.it.gov.br>

**APÊNDICE 5 – LISTA DE PRESENÇA DA REUNIÃO TÉCNICA COM O COMITÊ
EXECUTIVO**

LISTA DE PRESENÇA - 1º ENCONTRO DO COMITÊ EXECUTIVO

LOCAL:

DATA:

Nome completo	CPF	Telefone	e-mail	Formação?	Representa algum órgão? Qual?
Gilzane Maria Bastos Rosa Araújo	089.122.874-86	(87) 9613-2229	bastosgilzane@gmail.com	ASSISTENTE SOCIAL SECRETARIA OBRAS	Sel. Obras/Infra-estrutura e Serviços Públicos
Renan Nunes - Bezerra de Santana	108.116.604-51	87) 998460575	RenanSantana14@hotmail.com	Superior incompleto	Sep. obras/infra-estrutura
Renan Nunes - Bezerra de Santana	066.331.244-00	87-58712-5576	ri-renne@hotmail.com	Eng Civil	Soc. Obras e Inve. arh. L2.
Marysely R. Nascimento	052.224.8213	(87) 588778636 (87) 96122-0567	maryselyr@gmail.com	Engenheira	Secretaria municipal saúde
Andriana Maria Nogueira Lucio	87.96328467 097.220.0446	87) 96388467	Andriana222022@gmail.com	Adv - presidente do STR de Carnaubera da Penha	STR

LISTA DE PRESEÇA – 1º ENCONTRO DO COMITÊ EXECUTIVO

LOCAL: CARNAUBEIRA DA PENHA DATA:

Nome completo	CPF	Telefone	e-mail	Formação?	Representa algum órgão? Qual?
Jose Abilio ATURB da SILVA Junior	127.833.284-30	(87) 98507-2457	junioraturb@brasil.com.br	Médio completo	SEC. FUNDAÇÃO O MEIO AMBIENTE
Dameilin Maria Rodrigues Neves	060.955.324-60	(87) 94623-2503	dameilin@h3mail.com	Assistente Social	Secretaria de Assistência Social
Brendo Caroline Oliveira So	303.792.934-35	87-983062751	st.kumbrenda@gmail.com	Belo. em Direito	Sec. Administrativa
Crismilda Freire Nolas	043.533.594-44	87-988446878	mimacris@outlook.com	Administração	Sec. Administração
Maria Jussé Pereira Silva	018.531.074-50	(87) 92835-3738	mariajuss@brasil.com.br	Secretaria de Turismo e Meio Ambiente	2º
Maria da Penha Lopes	058774504-50	(87) 981219446	maria.dapenha@brasil.com.br		2º de Serviço Social
João Marcos Alves da Silva	126.886.484-62	(87) 993249589	joaojos@brasil.com.br	Médio Completo	AISAN (SESAL) PANHARA

**APÊNDICE 6 – PARECER DE APROVAÇÃO DO PRODUTO A DO PMSB DE
CARNAUBEIRA DA PENHA – PE**



PARECER DE APROVAÇÃO

Parecer n.º 01, de 25 de novembro de 2024.

Aprova o Produto A para a elaboração do Plano Municipal de Saneamento Básico (PMSB) do Município de Carnaubeira da Penha – PE.

O Comitê de Coordenação, instituído pelo Decreto Municipal n.º 34, de 12 de novembro de 2024, na sua prerrogativa de responsável pela aprovação dos produtos para a elaboração do PMSB do Município de Carnaubeira da Penha – PE, conforme Regimento Interno presente no Decreto Municipal n.º 35, de 21 de novembro de 2024, após deliberação, considera o Produto A:

(X) APROVADO, sem ressalvas;
() APROVADOS, com a(s) ressalva(s) a seguir, que deverão ser sanadas conforme procedimento presente no Regimento Interno:

Nesses termos, os membros do Comitê de Coordenação do PMSB, presentes à votação de aprovação, subscrevem este Parecer.

Carnaubeira da Penha – PE, 25 de novembro de 2024.

Maria Aparecida de Moraes Coordenadora
do Comitê de Coordenação

Maria Janete Pereira Antunes Membro do
Comitê de Coordenação

Página 1 de 1

Rua: Joaquim Germano N.º 49, centro Carnaubeira da Penha – PE, CEP 56.420-000,
Fone: (87) 3877-8156 E-mail: prefeituradecarnaubeiradapenha@gmail.com



GOVERNO DE
CARNAUBEIRA DA PENHA

Junto construindo uma nova história!

Vanderleia Sobreira de Lima

Vanderleia Sobreira de Lima Membro do
Comitê de Coordenação

Marinilda Conceição Rosa

Marinilda Conceição Rosa Membro do
Comitê de Coordenação

MARIA CAROLINNA Assinado de forma digital
BASTOS SANTANA por MARIA CAROLINNA
TORRES:08778524482 BASTOS SANTANA
TORRES:08778524482

Maria Carolinna Bastos Santana Torres
Membro do Comitê de Coordenação



Documento assinado digitalmente
VALDA INÊS DE ASSIS SANTANA
Data: 04/12/2024 10:28:59 -0300
Verifique em <https://validar.jf.gov.br>

Clóvis Manoel da Silva
Membro do Comitê de Coordenação

Valda Inês de Assis Santana
Membro do Comitê de Coordenação



Documento assinado digitalmente
HERBERT JOHN NUNES SILVA
Data: 02/12/2024 13:32:08 -0300
Verifique em <https://validar.jf.gov.br>

Maria das Dores dos Santos Silva Membro
do Comitê de Coordenação

Herbert John Nunes Silva
Membro do Comitê de Coordenação

ANEXOS

**ANEXO 1 – TERMO DE COMPROMISSO DO MUNICÍPIO DE CARNAUBEIRA DA
PENHA – PE**



UNIVERSIDADE FEDERAL DO VALE DO SÃO FRANCISCO
Avenida José de Sá Maniçoba, SN, Centro, Petrolina/PE, CEP 56.330-400
<https://portais.univasf.edu.br/>

TERMO DE COMPROMISSO

1º TERMO DE COMPROMISSO
REALIZADO ENTRE A UNIVERSIDADE
FEDERAL DO VALE DO SÃO
FRANCISCO - UNIVASF E OS
MUNICÍPIOS CONTEMPLADOS NA
SELEÇÃO DO TERMO DE EXECUÇÃO
DESCENTRALIZADA N.º 951532/2023,
CELEBRADO ENTRE A SECRETARIA
NACIONAL DE SANEAMENTO
AMBIENTAL DO MINISTÉRIO DAS
CIDADES E A UNIVASF, VISANDO À
INCLUSÃO DE ENTIDADES
COMPROMITENTES.

A **UNIVERSIDADE FEDERAL DO VALE DO SÃO FRANCISCO - UNIVASF**, inscrita no CNPJ sob o n.º 05.440.720/0001-14, UG:154421, GESTÃO: 26230, situada à Avenida José de Sá Maniçoba, S/N, Centro - Petrolina/PE, CEP: 56.330-400, doravante denominada **GESTÃO RECEBEDORA**, neste ato representada pelo seu Reitor, **TÉLIO NOBRE LEITE**, portador do CPF n.º 022.333.834-60; domiciliado em Petrolina/PE; e a **Prefeitura do Município de Carnaubeira da Penha/PE**, inscrita no CNPJ sob o n.º 35.444.991/0001-86, situada à Vila Padre Evaldo Bette - Centro, Carnaubeira da Penha - PE, 56.420-000, neste ato representada por seu Prefeito, **ELÍZIO SOARES FILHO**, portador do CPF n.º 421.164.144-15; doravante denominado de **MUNICÍPIO COMPROMITENTE**, resolvem celebrar o presente Termo de Compromisso ao Termo de Execução Descentralizada - TED n.º 951532/2023, mediante as disposições expressas nas cláusulas seguintes, que será regido pela Lei n.º 14.133, de 1 de abril de 2021, Decreto n.º 10.929, de 7 de janeiro de 2022, Decreto n.º 11.430, de 8 de março de 2023, Decreto n.º 10.426, de 20 de julho de 2020, e legislação correlata, sob os termos e condições a seguir estabelecidos:

1. CLÁUSULA PRIMEIRA – DO OBJETO

1.1. O presente Termo de Compromisso tem por objeto incluir o Município de **Carnaubeira da Penha/PE**, devidamente qualificado no preâmbulo deste instrumento, como **MUNICÍPIO COMPROMITENTE**.

2. CLÁUSULA SEGUNDA – DA COMPETÊNCIA DO MUNICÍPIO COMPROMITENTE

2.1. Compete ao **MUNICÍPIO COMPROMITENTE**:



UNIVERSIDADE FEDERAL DO VALE DO SÃO FRANCISCO
Avenida José de Sá Maniçoba, SN, Centro, Petrolina/PE, CEP 56.330-400
<https://portais.univasf.edu.br/>

- a) Providenciar e disponibilizar as informações de aspectos municipais solicitadas pela Secretaria Nacional de Saneamento Ambiental (SNSA), do Ministério das Cidades (MCID), e pela Universidade Federal do Vale do São Francisco (UNIVASF), que subsidiarão o Município na elaboração dos produtos que compõem o Plano Municipal de Saneamento Básico (PMSB);
- b) Elaborar e aprovar, com o apoio técnico da UNIVASF, por meio do TED, todos os documentos do PMSB e organizar todos os eventos, presenciais ou remotos, necessários para a construção do Plano, de acordo com a metodologia estabelecida pela UNIVASF;
- c) Garantir a plena divulgação dos eventos à sociedade, sempre que possível, por meio de difusão através de: televisão, mídias sociais, páginas oficiais do Município na *internet*, entre outros, no intuito de assegurar a ampla participação da população urbana e rural em todo o processo de elaboração do PMSB pelo Município, com o apoio técnico da UNIVASF;
- d) Fornecer a logística necessária para a mobilização social, incluindo a disponibilização de espaço para reuniões e divulgação de eventos em meios de comunicações, e proporcionando o deslocamento, alimentação e estadia, quando for necessário, da população das áreas rurais para os eventos setoriais e audiências permitindo, assim, a ampla participação da população na elaboração da minuta do PMSB com o apoio da UNIVASF;
- e) Viabilizar a participação dos munícipes em todos os eventos setoriais, de maneira que a representatividade dos setores assegure uma ampla participação social;
- f) Indicar e disponibilizar servidores do quadro municipal para composição dos Comitês, e garantir a efetiva participação em todas as etapas de elaboração do PMSB;
- g) Estruturar e nomear oficialmente os membros do Comitê de Executivo e do Comitê de Coordenação do PMSB e suas respectivas atribuições;
- h) Comprovar à instituição da existência de órgão de controle social dos serviços de saneamento básico, realizado por órgão colegiado, comprovado pelo titular dos serviços de saneamento básico, por meio de legislação específica, nos termos do Decreto n.º 7.217, de 21 de junho de 2010, que regulamenta a Lei n.º 11.445, de 05 de janeiro de 2007. No caso em que o Município ainda não possua um órgão de controle social para o saneamento básico, deverá apresentar Declaração se comprometendo a criá-lo no prazo máximo de 180 dias, a partir da assinatura deste Termo;
- i) Elaborar e encaminhar o PMSB para aprovação na Câmara de Vereadores;
- j) Se durante a execução do PMSB constatar-se que o Município possua convênios, contratos, ou outros instrumentos de repasse vigentes ou já celebrados com órgãos do Governo Federal e do Governo Estadual, ou outras fontes de recursos, que tenham como objeto a elaboração de Plano Municipal de Saneamento Básico, serão devolvidos ao MCID, na integralidade, todos os recursos utilizados para as ações pertinentes ao PMSB, fruto do TED n.º 951532/2023;



UNIVERSIDADE FEDERAL DO VALE DO SÃO FRANCISCO
Avenida José de Sá Maniçoba, SN, Centro, Petrolina/PE, CEP 56.330-400
<https://portais.univasf.edu.br/>

k) Ressarcir integralmente ao MCID, em caso de descumprimento das obrigações ora destacadas, os valores despendidos para a execução do presente objeto, podendo tal obrigação ser elemento de notificação, por meio dos setores competentes do MCID, visando à devolução dos recursos.

l) O descumprimento deliberado das obrigações ora destacadas, por parte do ente Municipal, poderá ensejar o ajuizamento de ação indenizatória por perdas e danos, sem afastar a possibilidade de outras responsabilidades civis, bem como a responsabilidade penal e administrativa.

3. CLÁUSULA TERCEIRA - DA PUBLICAÇÃO

1.1 Visando a firmeza e a prova de assim haver, entre si, ajustado e acordado, após ter sido lido juntamente com seu(s) anexo(s), o presente Termo de Compromisso é assinado eletronicamente e/ou presencialmente pelas partes. Após as devidas assinaturas, a UNIVASF publicará este Termo de Compromisso no Diário Oficial da União, no prazo estabelecido no parágrafo §1 do art. 89 da Lei n.º 14.133, de 1 de abril de 2021, e enviará o extrato da Publicação para o MCID.

Petrolina/PE, 24 de setembro de 2024.

TELIO NOBRE
LEITE:022333
83460

Assinado de forma
digital por TELIO NOBRE
LEITE:02233383460
Data: 2024.10.24
17:35:01 -03'00'

TÉLIO NOBRE LEITE
Reitor da UNIVASF

ELIZIO SOARES
FILHO:4211641441
S

Assinado de forma digital por
ELIZIO SOARES
FILHO:42116414415
Data: 2024.09.24 10:15:16
-03'00'

ELÍZIO SOARES FILHO
Prefeito Municipal de Carnaubeira da Penha-PE

ANEXO 2 – PORTARIA DE NOMEAÇÃO DO COMITÊ EXECUTIVO

ESTADO DE PERNAMBUCO
MUNICÍPIO DE CARNAUBEIRA DA PENHA

SETOR DE LICITAÇÃO E CONTRATOS
EXTRATO DE PORTARIA

PORTARIA N.º 110, de 23 de outubro de 2024

“Nomeia o Comitê Executivo, responsável pela elaboração do Plano Municipal de Saneamento Básico (PMSB) e dá outras providências”.

O PREFEITO MUNICIPAL DE CARNAUBEIRA DA PENHA, o Sr. Elizio Soares Filho, no uso de suas atribuições legais conferidas pela Lei Orgânica Municipal, promulgada em 30 de Março de 1993 e:

CONSIDERANDO a competência do Município para elaborar o Plano Municipal de Saneamento Básico (PMSB), nos termos da Lei Federal n.º 11.445/07, atualizada pela Lei n.º 14.026/2020, e do Decreto Federal n.º 7.217/10.

RESOLVE

Art. 1º - Fica instituído o Comitê Executivo do PMSB deste Município, composto pelos membros nomeados, cujas atribuições e composição são definidas nesta Portaria.

Art. 2º - Fica nomeada a equipe técnica do Comitê Executivo, que é responsável pela elaboração do PMSB, sendo os seus titulares os seguintes:

Nome Formação/Cargo Instituição

Alan Ricarte da Silva-

Engenheiro Civil

(Coordenador)- Plansanear

Pedro da Silva Pimentel Junior- Engenheiro Sanitarista e

Ambiental- Prefeitura Municipal de Carnaubeira da Penha

Donicélia Maria Rodrigues Nunes -Assistente Social -

Prefeitura Municipal de Carnaubeira da Penha

Igor Emanuel Guariroba Amorim- Estagiário de Engenharia

Agrícola e Ambiental- Plansanear

Danielle Conceição Lino de Lima - Estagiária de Ciências

Sociais- Plansanear

Pedro Henrique Pereira de Aquino- Téc. em Informática-

Plansanear

Ramon Nunes Bezerra de Santana1- Cursando

Fisioterapia/Assistente Administrativo- Prefeitura Municipal de

Carnaubeira da Penha

Márcio Renne Nunes Martins- Engenheiro Civil- Prefeitura

Municipal de Carnaubeira da Penha

Cícero Eudes Bastos Santana- Ensino Médio Completo -

Prefeitura Municipal de Carnaubeira da Penha

Narjara Lopes de Almeida- Nutrição- Prefeitura Municipal de

Carnaubeira da Penha

Maria da Penha Lopes Silva- Agente indígena de Saneamento

-SESANI (Serviço de Edificações e Saneamento Ambiental

Indígena)

§1º - Na situação de impossibilidade, momentânea ou definitiva, de um ou mais membros da equipe técnica nomeada acima de exercer as atribuições do Comitê Executivo, fica instituída a seguinte lista de suplentes:

Nome Formação/Cargo Instituição

Sylvia Paes Farias de Omena2- Engenheira Civil e Advogada-

Plansanear

Andreza Carla Lopes André- Engenheira Agrícola e Ambiental

(Coordenadora do GT Rio de Janeiro)- Plansanear

Cremilda Freire Novaes- Administração/Chefe de avaliação de

desempenho funcional- Prefeitura Municipal de Carnaubeira da

Penha

Giullya Emanuelle Santos Guedes- Estagiária de Engenharia Civil- Plansanear
João Samuel Cunha da Silva - Estagiário de Psicologia- Plansanear
João Victor Leite de Sousa- Téc. Informática - Plansanear
José Adaildo Alves da Silva Júnior- Diretor de Turismo Secretaria de Turismo e Meio Ambiente- Prefeitura Municipal de Carnaubeira da Penha
Brenda Carolyne Oliveira Sá -Bacharel em Direito/Diretora de Recursos Humanos e Processo Administrativo- Prefeitura Municipal de Carnaubeira da Penha
Clodoaldo Gilberto da Silva - Técnico da secretaria de infraestrutura- Prefeitura Municipal de Carnaubeira da Penha
Nayara Kelly Rocha do Nascimento- Enfermeira/Coordenadora de Atenção Primária à Saúde- Prefeitura Municipal de Carnaubeira da Penha
João Marcos Alves da Silva- Agente Indígena de Saneamento - SESAI (Secretaria de Saúde Indígena)

1 Secretária do comitê executivo
2 Suplente do coordenador do comitê executivo
3 Suplente da secretária do comitê executivo
§2º - Fica nomeado o Engenheiro Alan Ricarte da Silva para cumprir a função de Coordenador Técnico do Comitê Executivo, representando e gerenciando este nas responsabilidades pertinentes.
Art. 3º- Cabe ao Comitê Executivo a função de elaborar todos os produtos relativos ao PMSB, assegurando e atestando a participação da comunidade e as fases de planejamento, conforme a realidade local, possuindo também as seguintes atribuições:
§1º - Realizar as atividades pertinentes à elaboração do Plano Municipal em correspondência ao Termo de Referência (TR);
§2º - Realizar o mapeamento dos atores sociais do Município, de modo a garantir a mais ampla participação popular, visando a posterior composição do Comitê de Coordenação;
§3º - Encaminhar a proposição da composição do Comitê de Coordenação para publicação do Decreto de nomeação pelo Poder Executivo municipal, conforme o mapeamento de atores realizado;
§4º - Providenciar as atividades relativas à mobilização e participação social, como a realização de consultas públicas, diagnósticos técnico-participativos, divulgações, capacitações, audiências, eventos setoriais, entre outras atividades;
§5º - Construir de forma participativa e submeter os produtos atinentes à elaboração do PMSB para aprovação do Comitê de Coordenação;
§6º - Encaminhar a Minuta do Projeto de Lei e o Resumo Executivo do Plano Municipal de Saneamento Básico (PMSB) para avaliação do Comitê de Coordenação, cabendo a este o encaminhamento para aprovação da Câmara Municipal;
§7º - Colaborar com a equipe técnica do Projeto Plansanear, executado pela Universidade Federal do Vale do São Francisco (UNIVASF), em parceria com o Ministério das Cidades (MCID), para as ações relacionadas à elaboração do PMSB.
Art. 4º - Esta Portaria entra em vigor a partir da sua data de publicação.

Prefeitura Municipal de Carnaubeira da Penha, em 23 de outubro de 2024.

ELIZIO SOARES FILHO
Prefeito Municipal

Publicado por:
Maria da Penha Nunes
Código Identificador:5FC8A413

Matéria publicada no Diário Oficial dos Municípios do Estado de Pernambuco no dia 06/11/2024. Edição 3715
A verificação de autenticidade da matéria pode ser feita informando o código identificador no site:
<https://www.diariomunicipal.com.br/amupe/>